中報

汪兆銘題

中華民國三十年九月十四日星期日

第五百三十六號

今日本報一張半售國幣壹角

中華郵政登記認為第二類新聞紙類

定報價目：一個月三元　三個月八元五角　半年十六元　全年三十元　國外郵資外加

廣告刊費：每行十二字高　每日刊費一元　指定地位照加五成　每欄一百十六行　用新五號字計算

社址：南京朱雀路一一一號

電話：營業部二三六二〇號　編輯部二三三五四號　經理室二三〇九四號

武力答覆羅斯福宣言
德潛艇作廣泛剽襲
北大西洋英船廿二艘被擊沉

(本報上海十三日專電)據柏林訊、此間官方宣稱、德巴予此大西洋中英護航隊一隊、以致命之打擊、以答復羅斯福總統(首先射擊)之宣言、據稱、該護航隊共有船隻四十二艘、其中廿二艘已被擊沉、至攻擊其他船隻、則仍在繼續中、又官方對美艦隊已奉(首先射擊)之命、加以譏笑、同時據德人透露、美國之首先射擊命令、已迫使德軍事當局採取必要步驟、惟此項步驟為何、未經透露、德外部發言人今日稱、首先射擊之命、使德軍被迫採取適當步驟、羅斯福總統對此項步驟之後果、應獨負其責、納粹發言人並明白宣稱、美戰艦攻擊德海軍船隻或飛機之任何企圖、將招致同樣行為、據哈瓦斯社柏林訊、總司令部昨晚宣佈、德潛艇在北大西洋攻擊敵方護航大隊、該隊共有商船四十艘、係自美駛英、內廿二艘計十三萬五〇〇〇噸、已被擊沉、其他二艘計一一〇〇〇噸、亦中魚雷、料已沉沒、此外德空軍昨夜在英國大雅穆斯港附近、炸沉敵貨船三艘、共二一〇〇〇噸、英輕巡洋艦一艘、亦在附近受創、總計數日來已先後擊沉敵國商船十四萬五〇〇〇噸之多、

(本報上海十三日專電)據倫敦訊、英當局評論羅斯福總統演說稱、羅氏已在大西洋中央劃定界線、美國現已担當保護冰島以西大西洋上一切船隻、以東則由英國負責、衆信德若圖破壞西區海道安全、唯有冒與美開戰之險、英首相邱吉爾、迅將對於羅氏演說、代表英政府發表正式言論、

羅斯福廣播演說 德認為顛倒黑白

(柏林十三日中央社電)據海通訊、德官方對羅斯福昨日演詞、嚴加反駁、認為與事實不符、美總統顯欲不顧一切、傾全國人民引入戰事、以反對軸心、美總統為達到此目的、乃以美輪四艘與巴拿馬輪一艘之攻擊事、顛倒黑白、混淆事實、美總統且下令美軍向軸心軍進攻、在德官方已感有德軍準備一切必要措置之地位、已明告世界、渠已不顧一切之後果、德外交界稱、羅斯福已為歐戰振起之煽動者、此從美總統及其僚屬在戰事數月來、及二年來戰事期間所公布各文件、即可證明戰事發生時、渠曾對捷克作援助之企圖、及贊助英法波諸國、反對慕尼黑會議之結果、及羅斯福總統慫恿南斯拉夫陷入戰禍、與唐諾文上校在貝爾格勒之活動、在在均係羅斯福之陰謀、至促使戰敗之法國繼續對德抗戰、與英俄聯盟更為羅斯福佈置、羅斯福之誘導美人入於不安狀態、使美人盲目冒險作戰、美國人民將來必感有痛苦之一日、德外交部認羅斯福之引導是種政策、顯然如猶太之本性、羅斯福於大選時所稱、使美國處於戰事之局外、今已自食其言、竟領導人民陷入戰事、以美人作英人及猶太權益之炮火下犧牲品、依德外交部看來、羅斯福最近演詞、期欲使美人自信美國已採取防衛美權益之措置、其實羅斯福自身處情事件、以期造成事變、羅斯福所論「格里爾」號事件、德外交部視為「混亂事實」、此點德官方已有所公布、其次關於德潛艇追擊美戰艦事、德政府深明其意、而羅斯福所提之「羅賓莫爾事件」、德外交部聲稱、該輪及其水手搭客、均依照戰事規定待遇、「蕯法爾號」之被擊沉、蓋以德義政府曾明白宣布戰事水域、而況美公告稱該輪載有軍火、至輪船在蘇彝士運河之被擊沉、包括美輪在內、原以夜間攻擊、德方勢難加以辨認、故「西沙號」事件、德方否認羅斯福船隻被擊沉之怨言、綜該輪曾懸巴拿馬國旗駛行、總之羅斯福所提出之各件、完全任意捏造、根本不合事實、羅斯福之對美海軍所發命令、美海長諾克斯實際上已行之數月、現時德外交部意見、以為時機須待注意、全世界已悉軸心國家曾未存有侵略行動之意向、此即羅斯福所以顛倒黑白之故也、末德外交部鄭重申稱、美對海軍所下之命令、實迫使德軍在本位上採取一切措置之必要、而羅斯福應負其後果之責任、

羅馬表示 與德合作到底

(羅馬十三日中央社電)義政界批評美總統之演說、大體一如所料、顯示其好戰之示威、故無足驚異、此舉將更顯示煽惑易動之美國人、漸迫近參戰之途、義大利在未獲得最後勝利以前、決始終與德國及其他盟邦繼續作戰、義政界指摘各點如下、㈠美總統自認公然打破中立法、對交戰國之一方、給予空前之大規模武力援助、㈡美總統表明、企圖侵略佔領非美國領水域、且不抵觸美國自身權益之地域、此乃公然放棄美國所堅持門羅主義、干涉其他大陸之方針、㈢美總統擬利用極小之事件、俾於自國有利、故今後美艦將担任警備宣言為合法封鎖水域之防務、對軸心國軍艦或將換取積極攻擊之手段、㈣美總統宣言為求海洋自由起見、美國不惜捲入糾紛之漩渦、其所謂海洋自由、實不外為希望僅由盎格拉撒克遜國家、支配海洋、

東京各報 一致對美抨擊

(東京十三日中央社電)本日東京各報均刊載社評、評論十二日美總統羅斯福之廣播演說、大體均着重下列二點、㈠美國之援英政策已告積極化、雖正式宣戰僅隔一紙、㈡欲將傳統之海洋自由政策、適用於太平洋、讀賣新聞稱、德國之封鎖大西洋作戰、與美國此次之強化挑戰的喧戒有惹起第二第三格里爾號事件之虞、因此美德之全面衝突、將不可避免、美國若眞正主張海洋自由之原則、則美國應先立於公正之第三者立場、東京日日新聞稱、羅斯福總統之演說、為一欺騙美國民衆之實質的對德宣戰布告、美國之防衛水域、既擴展之德國之對英封鎖水域、則德國對於進入此水域之敵性艦船、將不得不毫無躊躇行使實力、報知新聞稱、美國之反德援英方針、適用於太平洋、日本對此不能忽視、若其方針適用於太平洋全水域、則獨斷過甚、日方無以斯種獨善方針為對手之必要、又美國之對德新方針、在事實上與布告對軸心作戰無多大之不同、整個局面、現已屆世界大戰爭之前夕、

各國觀察 德美難免衝突

(柏林十三日中央社電)羅斯福總統、實可認為明言之美國、在事實上開始越出此範圍、進入武力參戰、故德方認為美國之參戰、乃為一時間問題、對美國之宣言「防衛水域」、亦不表示特別驚異、但認為羅斯福總統開始向歐洲大陸進行侵略行為、煽動美國國民漸次迫近參戰、實為破壞國際和平與歐洲文化之政策、另一方中立國消息界預料、美國態度強硬之原因、係因其認為德國計劃於明春結束德俄戰爭後、勢將以孤注一擲之決心、進行本格作戰、因此必須更進一層強化英國之抗戰力、但希特勒總統之對美穩健政策、自巴爾幹戰爭以來、已漸趨硬化、對於此次之挑戰、決難以默視、預料希特勒總統為對抗計、勢將下令德軍對行使實力之美船、作自衛上之攻擊、至是、則歐洲戰爭、或將擴大至世界大戰、

(本報上海十三日專電)據海通社維希訊、羅總統於星期四之演說、此間官方以未接演說全文、故尚不加以評論、但據接近法政府方面人士稱、羅斯福之發言、已愈形咄咄逼人、此為羅氏準備聳動美國輿論、此為干涉戰事之象徵、此間對羅氏宣佈將採取之措施、不認為如何嚴重、因美國目的、不過欲武裝保護英國之商船隊耳、

多瑙河鐵門山隘 羅國突派兵佔領

(本報上海十三日專電)據哈瓦斯社羅京訊、頃據官方宣佈、羅軍業已越過羅南兩國邊境、佔領南國落摩克河流域、以保障多瑙河之自由通航、此間各觀察家、咸謂羅國揚言出兵南國、雖然由來已久、惟竟於此際出兵、則頗非始料所及、查該區居民三十萬人、大半為羅馬尼亞人、但從向為塞爾維亞之一部分、故羅國此次出兵佔領落摩克河流域、其原因不外二端、㈠該區羅人均將因此回到祖國懷抱、㈡世界聞名之鐵門山隘、對多瑙河航行、頗為重要、今後將受羅國控制、惟羅國此舉、勢將引起保加利亞之反感、因保國要求控制落摩克河流域已非一日、

英遠東軍司令 樸芳訪問荷印

(瑞典京城十三日中央社電)據海通訊、英駐遠東軍總司令樸芳將軍抵巴達維亞、將逗留數日、與荷屬東印度當局要軍事領袖商談、

專論

軍隊政訓工作之重點

顧仲韜

軍隊之有政訓人員，始於蘇俄，我國於北伐開始時，方亦有此種制度。時至今日，已無人可以否認軍隊政訓工作之重要矣。政訓人員，平時輔助統帥及帶兵官，團結上下，灌施教育，戰時鼓勵軍心，身先士卒，其行動為一軍之楷模，其存在，如一軍之靈魂。

我國現於慘烈戰禍之後，重談建軍，其困難自倍於平日。蓋民衆均為鋒鏑餘生，視戰爭與兵士為因物，而兵士本身，因身處前所未有之特殊環境，每怨苦交併，不無少數士兵係抱混飯之念而來。是以今日欲談建軍，非先加緊推進政訓工作不可。蓋唯堅苦卓絕之政訓人員，方可担當如下諸任務：例如對民衆可以解釋目前建軍之眞義，對士兵同志可以曉喻我遠大之計劃，對於友邦士兵之關係，可以分析應相互敬重之原因。

至於目前軍隊政訓工作之重點，實有異於往日之必要，因往日國內僅有我國士兵，今則與友邦士兵雜居，於種種關係上，勢必較前更欲講究「任怨」，一也；生活程度如此其高，而士兵之餉銀增加有限，勢必較前更欲講究「任勞」，二也；又因本次未曾有之大戰，基本部隊崩潰過衆，以致目下建軍，久歷沙場之老兵與純為老百姓出身之新兵，常雜居一處受訓，此中問題亦多，三也；「抗戰」係高調，「和平」係老實話，高調較老實話，有時易於入耳，欲使士兵明瞭和平之眞義，則精神教育，尤宜注意，四也。

然則今日軍隊政訓工作之重點何在乎？第一，必須使士兵明瞭此特殊局面之不可避免，并教其適應之方法，第二，必須使士兵衷心了解和平之眞義，以獻身精神替代混飯主義，第三，體恤士兵之艱苦，而儘可能的設法解決之，如不能解決，則全軍上下，應同甘共苦，政工人員，尤應站於先鋒，以身作則。第四，設法使士兵與民衆之關係，能臻充分之融洽，第五，對於一個主義「三民主義」一個領袖「汪主席」之服膺，須堅強其信仰，如能實行如右數點，則軍隊之數量雖少，但可信其必係精兵，有此少數精兵作建軍之基礎，創新軍之風氣，不信中國無辦法也。

惟是政工人員，必須正式軍校出身，否則動作不先正確，紀律不先遵守，即不易指揮，同時政工人員更須時刻注意自身之修養，不允有一時一刻之流於逸豫，浪漫；應遵守我主席「智深勇沉」之實訓，始終嚴肅，沉着，勤懇，忠勇，方能收取厥效。

建國必先建軍，而今日之建軍工作，政訓工作實占首要，是則政工人員對國家所負責任之重大，可以想見矣。

不要自暴自棄

汪精衛

這是今年八月七日在廣東大學講演的一段、回京以後、有幾次講演、也是引申這個道理、如今紀錄起來成此一篇、九月十三日燈下、

自暴與自棄的分別、孟子下一個界說、自暴是知道應該這樣做、而偏不肯這樣做、自棄是知道應該這樣做、而以為必不能這樣做、而中日兩國應該為友、不應該為敵、是顯然的道理、有了為友的機會、而偏不肯當友、還是自暴、如今且不去說他、

如今所要說的、是自棄的心理、這種的心理、從那裏來呢、他們以為中日為友、是應該的、然而是不可能的、他們的論據、約有以下三點、第一、還幾十年來、日本是強、中國是弱、弱的沒有與強的為友的可能、第二、這四年來、日本戰勝、中國戰敗、戰敗的沒有與戰勝的為友的可能、第三、國民政府還都以來、還沒有力量、沒有力量的沒有與有力量的為友的可能、由於以上三個論據、對於中日為友、充滿着一片悲觀的心理、他們不反對理論、而只認為這理論的實踐、是不可能的、於是乎失望、於是乎絕望、其結果、最好的只有自殺、其次的呢、等死、再壞的呢、墮入下流、不忍說了、這種自棄的心理、其為和平之障礙、並不下於自暴、依我看來、今日全國以內、抱着這種自棄的心理的、比自暴的還要多數、

這種自棄的心理、對不對呢、我想檢討一下、強弱不是絕對的名詞、而是相對的名詞、詳細些說、世界上沒有絕對的強、也沒有絕對的弱、所謂強弱、不過從比較而生出來、世界上的國家、只有軍事外交方針相同的、纔能結合在一起、否則、必不能相容、如果是軍事外交方針相同的話、即使國力在比較上有強弱之別、也能互相扶助、互相裨益、反之、如果軍事外交方針不相同、甚至相反、那麼、越強越不能相容、還是極顯然的道理、我們必須認識清楚、舉個例來說、德國義國蘇俄、都是世界上強的國家、以蘇俄與義相比較、雖同為強國、但蘇俄的人口、比義國多、蘇俄的地方、比義國大、蘇俄的資源、比義國豐富不知多少、照這樣說來、德國應該與蘇俄為友、而不與義國為友了、卻是事實上則不然、德國與義國至今友好關係、日日增進、而與蘇俄則成為仇敵、這話怎麼講呢、義國自與德國結為同盟以來、同憂共患、守信不渝、而蘇俄呢、自從與德國締結不侵犯條約以來、終日的將世界看做燒栗子、讓德國做貓爪、而自己做猴子、這兩年以來、蘇俄的胃口、可謂好極了、在德國拼命奮鬥的時候、蘇俄卻極其[illegible]的、儘着食栗子、波蘭食了一大半、芬蘭、羅馬尼亞食了一塊、又是一塊、波羅的海沿岸諸小國、給他一手不停口不停的都吞在肚裏、唉、胃口好極了、可是對於德國、不但連對于南斯拉夫、希臘、處處方針相反、並且今日向英國送一送秋波、明日向美國弔一弔膀子、害得德國每一分鐘、覺得這只猴子、都有伸手抓來的可能、那麼、德國能放心嗎、俄越強、德國越和他做仇敵、還是說、軍事外交方針相同、縱使弱些、做起朋友來、也能得些益處、如果不相同、甚至相反、越強越是仇敵、

(下文轉第二版)

美實行首先射擊宣言
海軍巡邏遍及七大洋
赫爾表示和戰關鍵繫於希特勒

(本報上海十三日專電)據合衆社華盛頓訊、國務卿赫爾昨稱德國之行動、將決定美國海軍切實行動之範圍、赫爾又言美國海軍所執行工作區域、將包括凡足以認為威脅西半球安全之地點在內、而德國行動勢將決定、美國海軍將巡邏範圍如何拓大、渠又稱、現時軸心在世界上企圖以愈速愈妙之姿態、武力征服陸地及海洋、赫爾頗同意某記者之觀察、謂美德之間、本未直接成立所謂封鎖區域及自衛區域、渠又稱、現時局勢係由無數演說及公告所造成、並無特別關於自衛區域之詞句、赫爾稱、現時一般人方注意美國企圖在那白拉多建立防禦根據地之事、惟渠對此言亦未進一步加以闡明、赫爾復表示、無將羅斯福總統演詞通知德國政府之必要、又電、赫爾今在招待記者席上、闡釋羅斯福總統宣言稱、總統最近曾宣佈美國政策、聲明美艦若遇軸心國潛艇及其他戰艦、已奉令(首先射擊)、總統此語、不特適用於大西洋之美國方面、即七大海洋之各部分、凡受德義戰艦之威脅美國利益者、皆可適用之、白宮所接電報、已勢如潮湧、大半皆擁護總統所宣佈之政策、此間外國外交界、僉認總統之最近行動、係大西洋中美國方面之實際上宣戰、據悉、美海軍業已接奉新命令出發巡邏、以實行(首先射擊)之宣言、官方稱、後一步行動、繫於希特勒、美德間之和戰問題、今應取決於希氏矣、

保內閣緊急會議 討論答覆俄提議

(本報上海十三日專電)據海通社索非亞訊、保加利亞內閣、昨下午舉行非常會議、討論九月十日蘇俄對保駐俄公使史達馬麾夫所提之抗議書、及保國答覆牒文之內容、但覆文內容、尚未發表、官方對此亦力守緘默、保國會方面人士認蘇俄牒文中之指責、係為與保斷絕外交關係、及與英空軍對保採取軍事行動之藉口、或挑激保國使其與俄決裂、如是則將其對保國取強硬措施之責任、由保國負之、保國會人士續稱、新近保國之共黨宣傳、均由保之俄領館主持其事、倘蘇俄指責保國之不忠心、則保國應將國際共黨在保國陰謀揭露、並指出此種不法活動不能與兩國現行之外交關係並存、至俄駐保公使館常規不合、係與保國限制汽油之指摘、係查俄使館有汽車十六輛、與其館中之人員數目比例不合、保當局僅准其足供三輛車之汽油、致有此項指責、

巴拿馬貨船 又被襲沉沒

(本報上海十三日專電)據合衆社紐約急訊、此間昨傍晚宣稱、巴拿馬貨船(蒙他納號)、為魚雷所擊中、按蒙他納號廿一日為丹麥貨船(保拉號)、係美航務部徵用船隻之一、據此間首次報告、船上並無美國人士、僅有丹麥籍水手廿六人、當該船在冰島海洋沈沒時、船員均乘救生船逃生、據報告謂、該船於羅斯福總統海洋自由之演說十二小時前、被魚雷襲擊、係於九月十一日(上海時間星期四晚十時三刻)、在北緯六三・四〇西經三五・五〇地點被擊沉者、又華盛頓訊、海長諾克斯昨在內閣會議時呈一報告書與羅斯福總統、告以另一美國徵用貨船、在北大西洋擊沉之事、諾克斯對此事已獲得詳細報告、查蒙他納號貨船、係於星期三註冊於巴拿馬、但為一紐約公司所使用、該船係於星期四在冰島外被擊沉、此為第三艘美國船隻在最近被襲擊者、

羅斯福邀哈里曼等
商援俄整個程序
俄大使將返國報告美援助真相

羅斯福

哈里曼

烏曼斯基

(本報上海十三日專電)據路透社華盛頓訊、美國赴俄代表團領袖哈立曼、昨見羅斯福總統後聲稱、美國赴俄使命團不久將辦理供給美國援濟品之問題、此援濟品不獨為最近時期中蘇俄所需要云、亦為各國求最後勝利者所需要、援俄之整個程序、將與英俄代表在莫斯科討論之、而此程序、並不加以時間上限制、波斯灣將與海參威同為重要之輸入口岸、美方使命團將先往倫敦、與英使團會商、使命團共有團員十八人、計主要代表五人、技術專家十三人、他日此使命團返美時、將留若干人常川駐俄、以軍需官費蒙維爾上校為常駐員領袖、國務卿赫爾昨招待記者時稱、美國現竭其所能、以便利對俄之一切援助、且將繼續為之、又一九一七年曾任赴俄之美國紅會使命團主任紐約著名律師華德威爾、數日內將率領紅會代表團前往蘇俄、美紅會宣布此事時稱、此代表團將研究蘇俄最緊急之救濟上需求、第一批藥品刻在徵集中、以便運俄、又羅斯福總統昨接見來美之蘇俄技術使命團領袖數人、由俄大使烏曼斯基介紹相見、聞烏曼斯基不久即將返莫斯科、詳報美國援俄事、

(華盛頓十三日中央社電)美國防生產管理局資材部長、出席莫斯科會議使節團團長哈里曼、就此行之使命聲明稱、此次之莫斯科會議、英美俄三國將協議援俄之一切問題、對援助計劃、決不加以任何時間上之限制、但自英軍進攻伊朗以後、波斯灣成為對蘇俄之運輸路、與海參威將成為重要之輸入港、蘇俄對於美國之物資援助、至少暫時將以現金或原料物資支付、但最後是否適用租軍法案、目前尚難言明、預料該會議中英國必就是否將以美國購入之一部物資運往蘇俄一問題加以協議、

土國民大會 明日開全體大會

(昂哥拉十三日中央社電)據海通訊、土國民大會、將於下星期一(即十五日)舉行全體大會、星期二土國人民共和黨召集黨務會議、外長薩拉卓格魯將對政治情況有所報告、又電、土耳其外長薩拉卓格魯昨晨自斯丹埠抵此、渠將於下星期二與人民黨之國會議員開誠佈公、討論國外政治局勢之發展、

駐日大使褚民誼 自東京啓程返國
行前曾訪豐田外相懇談

(東京中央社航訊)我駐日大使褚民誼氏、於六日下午三時半、偕顧問張超訪問日外相豐田、懇談達一小時以上、內容極為重要、記者特趨訪麻布區使館、承褚大使抽暇接見、據談、此次與日外相談話範圍、極為廣泛、惟不能發表、所可得而言者、即為對目前中日問題之見解耳、余意(褚大使自稱)當此歐戰愈趨緊張之秋、應乘此時機、解決中日問題、實現緊密提攜、而豐田外相亦以為歐洲之和平、應自中日和平始、中日問題解決後、歐洲戰爭亦可發生影響云、蓋中日之一舉一動、現已有決定世界命運之力量、褚氏偕隨員張超等於十一日晨自東京啓程返國、據褚大使臨行前語記者謂、此次返國目的、擬面謁主席述職、並接洽大使館一切必要之事務、預定二星期逗留、告一段落後、再重返東京、

(中央社京訊)關於大褚使返國日期、記者頃據關係方面得悉、褚氏因連日氣候惡劣、飛機不能啓航、已定於今(十四)日由神戶改乘神戶丸返國、

×　×　×

巴拿馬封閉 駐德領事館

(本報上海十三日專電)據哈瓦斯社巴拿馬京城訊、巴拿馬政府頃令本國駐德及各佔領區內之領事館、一律封閉、衆信巴拿馬境內德領事館、亦當隨之封閉、

美大使謁晤法元首
商越南未來地位
法外交界觀察日美關係難轉好

(本報上海十三日專電)據海通社維希訊、美駐法大使李希上將、十一日晉謁法元首貝當上將、此間政界雖稱美大使之謁見貝當元首、係將其與羅斯福總統派駐梵蒂岡私人代表戴樂在巴塞龍納會談經過、告知貝當、但維希外交界則相信、李希與貝當元首之會談、係對日本駐法大使加藤外松與法協理達朗之會商、有直接關係、李氏聞曾通知貝當、以美國與日本在遠東之衝突、似難避免、大約李希曾與貝當討論越南問題、並通知貝當、倘日本已在越南再增駐軍、英美將被迫採取某種對策、據路透社華盛頓、上海與東京電訊、所表示之樂觀、此為日美關係、現漸入於密切友誼的階段、以代過去十五個月逐漸增甚的緊張者、華盛頓人士未見其有理由、就消息靈通方面所知、美國地位迄未改變、據聞日本現了解日本必先予改變心理、而拋誠意之眞正具體證據、而後始可作切實談話、以期消除兩國關現有之緊張、而據此間意見、非日本脫離軸心、不能使華盛頓了解日本有改善對美關係之誠意、此非謂美國願作讓步、或取消近已加諸日本之經濟制裁、以換取日本之脫離軸心、此間若干方面相信、美當局抱有一種感念、以為必有若干重要姿勢、如脫離軸心等舉動、方可使美政府獲有日本確欲改善日美關係之保證、

協約國會議 倫敦將舉行

(本報上海十三日專電)據路透社倫敦訊、倫敦舉行協約國經濟會議之日期、不久可望宣布、現各代表、皆已贊成大西洋八點宣言、故能於討論議程中、皆係經濟性之其他項目、如積貯世界剩餘糧食、俾淪陷各區獲解放後、立即用以賑濟等是、各協約國包括蘇俄在內、均將有代表出席、而阿比西尼亞或亦有代表與會、

滬越界築路捐稅問題 將成立協定說不確

市府與工部局仍繼續進行談判中 日大使館發言人闡述意見

（本報上海十三日專電）上海日本大使館發言人崛氏、昨答覆外籍記者之詢問、聲稱本埠越界築路之住戶、或將向上海工部局及市政府付雙重捐稅、最近虹橋路區域住戶、曾有市府徵稅員前往收取房捐及汽車照會費、崛氏昨為澄清此項局勢、聲稱此輩徵稅員乃代表市政府當局向住戶徵取各種捐稅者、崛氏又稱關於越界築路之爭議、迄未獲得解決、因工部局與市政府雙方、均堅持有在該區收稅之權、崛氏稱渠未見住戶能如何避免付雙重捐稅之道、因該區住戶曾接警告、謂倘不向市政府繳稅、則不准彼等之汽車在越界築路行駛、惟崛氏又表示關於解決此一問題之談話、仍在進行中、又據工部局某官員答復關於滬西特警署、有何權完車主徵收汽車照會捐之詢問、稱今有一計劃、解決三個區域之汽車照會捐問題、此一問題將較越界築路之其他問題（包括捐稅問題）為先解決、自工部局總辦兼總裁費利溥於暑期休假後返滬、即重行開始、與市政府關於越界築路之捐稅問題及他項問題之討論、記者詢以外傳雙方、關於越界築路捐稅問題之談判、可望於下月間成立協定之說、據工部局發言人答稱、此項談判、尚未達到結束之階段、渠不能預言何時可以成立協定、三個區域通用之汽車照會建議、係使車主不必分納三種車照捐、而僅懸一通用車照、即可通行無阻、

中央空軍高級班 明日舉行畢業禮

航空署長將蒞常主持

（武進訊）中央空軍學校高級教育班學生、已屆訓練期滿、爰定本月十五日舉行畢業典禮、以便分發各處服務、聞是日航空署陳署長、將親自蒞常主持典禮、隨行者有高級長官多人、該校業已函邀本邑各機關領袖、屆時前往觀禮、並聞屆期如遇天雨、假中山紀念堂舉行、

李式曾遇刺殉職 蘇成德特電致唁

（京訊）粵省警務處副處長李式曾氏、因公前往澳門、遭遇匪徒狙擊、傷重殉職、內政部警政總署署長蘇成德、聞悉之下、極為憤悼、當去電慰唁、茲誌於後、廣東省警務處鑒、驚聞李副處長式曾慘遭暴徒狙擊、以身殉職、殊深震悼、除照章呈請優卹外、務望嚴緝兇徒、依法究治、並希代向李副處長家屬致唁、內政部警政總署署長蘇成德文印、

滬兩租界捕獲 恐怖犯廿餘名

（上海十三日中央社電）今晨九時起迄晚間九時止、法捕房會同公共租界捕房探捕、在漢口路新惠中旅館等處、陸續拘獲恐怖犯二十餘名、聞彼等已供認前葆大參號、寶大祥、及協大祥等處投彈、均係渠等所為云、

（本報上海十三日專電）今晨十時許、法捕房在法國公園拘獲五男一女、均年約廿餘歲、似青年學生模樣、又昨晚十一時許、法捕房中西探員在公館馬路磨坊街搜查行人之際、當在磨坊街十七弄口抄獲一形跡可疑之人、在其身上搜出手槍一支、子彈十餘粒、帶入捕房偵訊、據供稱姓名韓玉根、廿二歲、浦東人、詰其身懷手槍原因、據供企圖暗殺一人、該人為住居東新橋街一六六弄二號金城錫紙廠主角人朱組君、餘則含混以對、捕房現正嚴密偵查中、

前武漢大學文物 鄂省府接收竣事

（漢口十三日中央社電）國立武漢大學、歷年搜羅各項圖書、儀器、標本等文物、共計九百餘箱、事變以還、即由日軍代為保管、現已決定交還我政府當局、十二日晨十時在省府隆重舉行交還儀式、所有武漢大學文物、均由省府接收竣事、中央文物保管委員會委員長徐良及代行會務委員陳羣均致電省府、代向友邦關係方面致謝、該會原擬派祕書處長陳會亮氏來鄂參加、頃因航機為雨所阻、未能如期趕到、

不要自暴自棄

（本文自第一版轉來）

再來說說芬蘭、羅馬尼亞罷、芬蘭、羅馬尼亞與蘇俄之比、又不是義國與蘇俄之比了、做個譬喻、蘇俄之大、譬如人的面孔、芬蘭、羅馬尼亞、不過面孔裏的鼻孔或耳孔、蘇俄安心是將他們做點心食的、可是德國呢、卻和芬蘭、羅馬尼亞做朋友、於是乎、德俄開戰之初、德國方面、除了自己兵力之外、平空的多了四十五師至五十師、這就是芬蘭、羅馬尼亞等、氣不過蘇俄將他們來做點心食、所以和德國在一起、來向蘇俄作戰、德國呢、絕沒有以芬蘭、羅馬尼亞地方比自己小、人口比自己少、便看他不起、不與他做朋友、不寧唯是、德國與芬蘭、羅馬尼亞、同憂共患、將來一切生死禍福存亡榮辱、都同一命運、

以上舉例、可以明白、軍事外交方針不相同、越強越是敵人、軍事外交方針相同、即使弱些、一樣做得朋友、並且彼此都得到益處、

我們可以根據這個理論、來說明中日關係了、以前中日關係、是惡劣的、因為軍事外交方針、全然相反、中國責備日本、說、「你侵略我」、所以我聯英聯美聯俄、日本責備中國說、「你不爭氣、我正在拼命的與經濟侵略主義及共黨主義為敵、你卻引他們來自衛、來對抗我」、這種母雞生蛋、蛋生母雞的說法、是四年糾紛不解的原因、總而言之、中日兩國、軍事外交方針、全然相反、不但中國弱、日本強、日本要與中國為敵、中國越強、日本越要與中國為敵、近衛聲明的意義在那裏、我的豔電的意義在那裏、中日基本關係條約的意義在那裏、不外軍事外交方針一致、益以經濟互相提攜、這樣一來、由兩條心、變成一條心了、同憂共患、將來一切生死禍福存亡榮辱、都同一命運、那麼、中國若強、日本固然願與中國為友、即使中國還是弱的、日本也願與中國為友、

弱是一件可恥的事、但是弱者可變為強者、我最恨人說、沒有力量的話、我是一個 國父孫先生的信徒、三民主義開宗明義的第一講、「主義就是一種思想、一種信仰和一種力量、大凡人類對於一件事、研究當中的道理、最先發生思想、思想貫通以後、便起信仰、有了信仰、就生出力量」、我們只要有思想、有信仰、自然就有力量、只要我們嚥一口氣、我們隨時可以把力量發揮出來、怎的自棄到說沒有力量、我由重慶出來的時候、是赤手空拳的、我憑着思想與信仰、到了今日、我的力量已經發生、並且日日增長、這不是主觀的話、而是客觀的話、譬如現在滿堂的人、有同一的思想、同一的信仰、就自然會有同一的力量發揮出來、滿堂如此、全國也是如此、

諸君、和平反共建國的前途、就是中華民國的前途、我們、要踏上這前途、是要兩眼看定、兩腳立定、尤其是要兩肩上、不要忘了負擔兩上的負擔、日日加重、就是我們的力量日日增進、

我們時常說、什麼叫做中日提攜呢、是中日兩國要結成為建設東亞新秩序的夥計、什麼叫做強化國民政府呢、是日本要中國成為一個強有力的夥計、因為夥計是要工作的、如果又聾又啞、半身不遂、四肢麻木、這種夥計要來何用、如果耳聰目明、身體強壯、手足有力、那麼、在工作效力上、是不可同日而語的、日本為什麼要援助中國呢、是要使中國強有力、在政治上、經濟上、軍事上、都強有力、中國於此不惟、不要自暴、並且不要自棄、一息尚存、總要做到人民是強有力的人民、政府是強有力的政府、國家是強有力的國家、那麼、和平反共建國的前途光明無盡、中華民國的前途光明無盡、（完）

滬商整會舉行 首次稅則會議

（上海十三日中央社電）自財政部所得稅處奉令在滬開征各類營利事業及薪給報酬之所得稅後、滬市商整會於十二日下午特召集首次稅則研究委員會議、對於納稅辦法等一切問題、詳加研究、至五時許散會、

江北美展定期舉行

（南通十三日中央社電）江北美術展覽會、定於下月一日舉行、出品範圍限定攝影、繪畫、彫刻三種、題材以江北之風景、人物、風俗等為主體、徵求中日兩國人士作品參加、優良者給予獎金及獎狀、

通海路興建完成

（南通十三日中央社電）南通至海門間之通海路、經縣府建設科派工在軍警協助下、開始興築以來、現已全部竣工、業由縣府將興築情形及工務用費數目、呈報建廳備案、

教部錄取留日生 恭謁主席聆訓

（京訊）教育部此次在各地招考之留日官費生、計錄取廿名、已定本月十五日赴滬東渡、該部李部長以此次該生等出國深造、意在為國儲材、俾學成之後、蔚為國用、意義至為重大、特派高等教育司司長嚴恩祚於昨（十三）日下午三時半、率領全體學生晉謁主席聆訓、俾使明瞭政府現行之和建國策、及此次保送留日之意義、

津車警隊 舉行檢閱

（天津訊）津市警察局、為發揮津市警察實力、曾於本月一日、舉行全市警察大檢閱、並作通過租界之武裝行軍、收獲良好之成果、該局並為檢閱全市車警隊之實力、亦舉行同樣之檢閱、全市車警八百餘人、騎車參加、均極整齊、旋並作市外之旅行、長列通過各郊野、成績極佳、

美郵克利扶輪 撤僑百餘返國

（上海十三日中央社電）本市總統輪船公司宣稱、十一日克利扶倫總統輪駛美時、本市美僑搭乘者共一一六人、前百亨洋行總理希那茲氏、亦搭此輪赴舊金山、

青島白俄辦理登記 遣往天津受軍訓

主其事者為白俄反共委員會

（本報上海十三日專電）據路透社青島訊、青島白俄反共委員會、現已在青島開始辦理白俄登記、以便遣往天津投以軍事訓練、該會主席梅倫尼資基上校、對訪員否認青島白俄總動員、但謂目前登記僅為便利後備隊之短期訓練、至今後訓練事宜將由遠東白俄團體所謂「白宮」者、在津所設之軍事學校担任之、此項程序將適用於華北各處、俾免各地白俄分頭訓練之必要、登記者以十八歲至四十歲之男子為限、第一批離青島者、預料有家屬之人、將為未有三四十人赴津、訓練時間現尚未定、大約為一月半至六個月、已合格之白俄、刻受體格檢驗、天津白俄反共委員會總部特派員瑪爾柯夫上校、刻在青島布置一切、青島共有白俄四百至六百人、對此新發展大為擾動、但已登記與募款事宜、仍進行不已、該會對男女白俄、皆不發出口證、凡僱用白俄商家、如其所僱白俄、被遣往天津、須照常給予工資、白俄猶太人、則不許入伍、惟猶太人委員會須出捐款聯鈔五千元、

秋丁祀孔

魯省府籌備祭典

（濟南十三日中央社電）山東省公署以本年九月廿六日（即夏歷八月初六日）為秋丁祀孔之期、特決定援照春丁成案、舉行祭典、業已成立籌備委員會、負責進行一切事宜、省公署特飭所屬各地、屆時一體舉行、并於昨日電令各縣知事積極籌備、

停滬兩俄輪 駛往海參威

（上海十三日中央社電）蘇俄船三艘、今春來滬入塢修理、其中二艘、最近已修理蕆事、九日及十二日各解纜駛往海參威、據海關方面調查、該兩輪僅載少量石灰、棉製品類、雜貨等、最初所傳之軍需物資類、則全未積載、又俄方近亦不擬由上海輪運物資、且亦無船隻、目下若其所留最後一艘出港、即俄輪或不復再停泊於中國沿岸、

中儲通辦事處 定廿六日開幕

（南通十三日中央社電）中央儲備銀行南通辦事處、刻已籌備就緒、並得總行電令、定本月二十六日開幕、除辦理存款、匯兌、放款、經理國庫、承募內外債、發行本位幣及輔幣之兌換券外、並着手組織倉庫、承受貨物押款、

滬虹口周家嘴路 日兵遭暴徒槍擊

（上海十三日中央社電）滬虹口公平路周家嘴路口十三日上午九時廿分、又發生暴徒槍擊日兵並傷及華人二名案件、緣有日海軍航陸部一等機關兵楠原國夫、其時乘公共汽車抵達上述地點時、甫經下車、突有暴徒五六名、由前後兩面開槍、向其轟擊、來勢凶猛、不及防備、致胸腿及手腕等部、中槍受傷踣地、同時尚有華人乘客郁川傑、繆成元二人、亦被流彈擊中腿部、痛極倒地、出事後凶徒囊槍逃逸無蹤、旋經巡捕及日本軍警到場、將二受傷華人送上海療養院救治、楠原國夫則運送海軍醫院醫治、一面戒嚴偵緝兇徒、

荷印的人口過剩問題

（易智譯）

荷印的人口問題、從像馬爾薩斯人口論中所述的狀態。尤其是在爪哇島人口過剩在廿五年前已成為問題、為解決這個問題、有種種的議論、有主張由政府使荷印工業化、以求救濟的意見、也有相反的意見、而以主張獎勵向外領地（蘇門答臘、婆羅洲等地）移民的議論為最有力。在各種意見討論未決的期間、人口仍是不停的增加、一九二九年的經濟危機、使世人對人口問題重新加以注意。

荷印中爪哇島的人口增加率最高、由最近發行的袖珍統計手冊、見到以下的數字、但是其中所載的僅為爪哇的本地人的人口數。一八六〇年、一二・五一四・〇〇〇人、一八八〇年、一九・五四一・〇〇〇人、一八九〇年、二三・六九〇・〇〇〇人、一九〇〇年、二八・六九〇・〇〇〇人、一九二〇年、三四・四二九・〇〇〇人、一九三〇年、四〇・八九一・〇〇〇人、一九四〇年、四七・四五六・〇〇〇人。

表中一九四〇年的數字、因為戰爭的緣故、不是由直接調查所得、而是由一年增加百分之一・五推定的數目。

如果沒有障礙、爪哇的人口二十五年可以增加一倍。一八六〇年到一八九〇年三十年間人口增加了一倍、過去的八十年間共計增加四倍。

這樣的增加人口將成為嚴重的問題。爪哇一島每年約增加五十萬人、五十萬人的增加在爪哇已是很大的數目了。若再由爪哇的產業是以農業為主看來、這個數目尤其顯得太大了。

荷蘭本國的面積約當爪哇的四分之一、人口不足九百萬、若按這個比例合算爪哇島的人口、應該不超過三千五百萬到三千六百萬、而荷蘭尚是工業發達的國家、由爪哇以農業為主要的產業的現狀看來、不能超過三千萬人、如果超過、則各個人的生活就要感受壓迫。但現在爪哇的人口已超過飽和狀態、超過的數目達一千七百萬人。

現在離開爪哇考察荷印的其他各島。爪哇為荷印全面積的百分之七、而連荷蘭人和外國人合計、有四千八百四十一萬六千人居住、而爪哇十三倍以上的外領地、僅有二千二百零六萬人居住、還不到爪哇人口的半數。爪哇平均一平方公里的人口為三百六十人、外領地不過十二人。全荷印平均一平方公里的人口為三十七人。

人口集中在爪哇的原因、一部分是由於外領地的大半為森林地帶。依據一九三一年的調查森林的面積和百分率如下：蘇門答臘、二九〇・〇三〇平方公里、百分之五八、婆羅洲、四一八・八〇〇平方公里、百分之七〇、西里伯、一一一・〇〇〇平方公里、百分之五八、巴布亞、三八〇・〇〇〇平方公里、百分之七七。荷印的森林面積合計為一百二十一萬一千七百三〇平方公里、占全面積的百分之六十八、但在爪哇森林的面積僅占百分之二六。

爪哇的人口既然過剩、頗有把數百萬人口從爪哇移到外領地去的必要。開發外領地的森林地帶、成為耕地和住宅。同時應該在爪哇和外領地振興工業、如不發展工業、單是移民也不是救濟人口過剩的良策。要使國家繁榮必須解決人口過剩、移民政策應以國家繁榮為目的。

（爪哇・普曼達國報）

皖建廳積極籌劃 疏濬培修各河堤

令飭各縣繪圖列表呈報核奪

（蚌埠十三日中央社電）安徽建設廳、鑒於淮堤北岸工程二百餘里業已告竣、南岸第二期工程及江堤亟待培修、為興辦水利、擬先從測勘入手、按實際情形設計、然此項工程決非省縣財力所逮、皆仰賴中央撥款、茲以各縣支河綜錯、湖沼棋布、而官圩、民圩、溝渠、塘堰等、事變後難免毀壞淤塞、若不及時培補疏濬、直接阻礙交通、間接妨害農稼、不特難期生產、抑且影響民生、茲擬就可能範圍、分別調查列表、其名稱、源流、面積、經過流域及目前毀壞淤塞狀況、令各縣詳細填明、限期呈送到廳、並加以設計、能自行設法籌款利用農隙征工辦理者、應詳細具報、否則即將調查情形繪圖列表、呈廳核奪、以期籌劃辦理、增加生產、而利民生、

懷甯縣府派員 勘測宿松江堤

（安慶訊）懷甯縣政府以奉安徽省建設廳訓令、以宿松江堤亟待興修、除指派懷甯縣工務局工程師楊光斐前往督工外、并飭縣府負責妥籌辦理、聞該府除令技術員處道謀就近繪圖呈報、暨令宿松縣政府籌備處隨時協助外、并令飭科員張少瑛陪同督工員楊光斐、前往工作地點、實地查勘圩況、并擬具興修計劃、先行呈報、

蕪湖陡門堤身 搶險工程完竣

（蕪湖十三日中央社電）蕪第四區東河圩、於前夜江潮奔騰之際、陡門地方、經江浪洗刷後、忽有漏洞兩處、致江潮由漏孔處澎湃湧入、來勢兇猛、銳不可當、全部圩身震撼、形勢異常險惡、該區徐區長於昨晨據報後、即飛報縣府、請求火速派員前往搶險、茲悉縣府據報後、已加派堤工巡視員、率領圩工多名、攜帶大批搶險材料、馳往搶險、頃悉自經搶險工程實施後、圩身轉危為安、可保無虞、聞蕪縣府以負責該圩堤之人、疏忽職守、殊屬非是、今已加以逮捕、並將嚴厲處分、

淮河水位 連日高漲

（蚌埠十三日中央社電）淮河水位、連日高漲不已、昨（十二）日皖水文站實測、上下午均為一六・八〇公尺、較前日增〇・一〇公尺、

中日文協粵省分會 組訪日文化視察團

（廣州十三日中央社電）中日文化協會廣州分會、為答謝日本新聞界此次來粵出席東亞新聞記者大會之盛意、及視察日本新聞及一般文化事業、並圖聯絡情感起見、特發起組織廣東訪日文化視察團、以新聞社及文化關係之團體、為組織單位、人數預定由各報社及中央電訊廣州分社各選一人、此外文化關係團體二人、計共十名、參加資格規定㈠社長、分社長、編輯長、論評委員、編輯、記者、㈡未曾到過日本者、㈢文學品行均極優秀者、並由考察團中推舉團長及幹事各一人充任、并由中日文化協會廣州分會派員作通譯、往返日期預定為四十日、

粵中興日報復刊

（廣州十三日中央社電）本市中興日報、已於本月八日復刊、每日出版四開型一張、內容頗為充實、社長為鍾介年、該報自前年因事停刊、直至現在始告復刊、

津市宣傳處 正式成立

（天津十三日中央社電）天津市公署宣傳處、業於十二日舉行成立典禮、該處係由市公署第一第二兩科組成、第一科設編譯、聯絡、公告等三股、第二科設指導、檢查、審訂等三股、

蘇北專署飭屬 辦理積穀防荒

（徐州訊）蘇北地區本年秋收、已告完竣、約在六成以上、高粱、豆、穀及棉花收成、與去年相同、（又訊）蘇北專署以各縣秋收均告完成、對積穀防荒、亟須籌備、該署特令各縣積極辦理

京滬記者團實地視察清鄉區圖示（上）李士羣接見記者團展示清鄉地圖（下）記者團視察模範警察攝影

徵求　茲擬徵租優美大洋房一宅、需有正房十數間、下房六七間、並汽車間門房花園俱全者、合格出租者請電話二三六〇四交通部庶務科孫

華興商業銀行　總行上海　分支行南京　蘇州　杭州　蚌埠　鎮江

周業昀遺失聲明作廢啓事

龍文記遺失圖狀聲明作廢

常鳳梧遺失登記收據聲明作廢啓事

孔慶祥鑫源 孔繁如劉氏 遺失聲明作廢啓事

高價徵求唱片　茲擬以高價徵求梅蘭芳唱片（一）女起解（二）御碑亭（三）天女散花（四）宇宙鋒（五）鳳還巢（六）坐宮（探母）、刺湯、祭江（長城）、霸王別姬（六段）、戰蒲關、彩樓配、槍挑穆天王、如願出讓者、請於每日下午五時至七時至本京西康路三號王胡君接洽可也

離婚啓事　陳興華、張氏、六合人、年三十一歲、敬啓者茲因夫妻意見不合、雙方感痛苦、為此夫妻協議自願離異、所有衣服首飾等物悉數由陳張氏取去、以後男婚女嫁、生死貧富、各不相干、恐口無憑、特此登報聲明、以昭慎重、陳興華 張氏 同啓

前鼓樓醫院 陳幼蒼 楊光杰 史濟宏 醫師主持

鼓樓聯合診所

附設醫學化驗室　接受各界委檢

門診：上午九時至十一時下午三時至六時　出診時間另訂特別號隨到隨診

診所：建鄴路鴿子橋竹竿里九號

國際劇場

如果不是巨片 絕對不會再映

南國影后李綺年主演

梁紅玉

梁紅玉——擊鼓退金兵——

韓世忠——大破黃天蕩——

中華大戲院

今日四場　二時 四時半 七時 九時半

人生在世為何不大笑

吾日大笑三次 勝吃十二鷄蛋 不必牛奶洗澡

與死人談戀愛 起屍首為招待 滑天下之大稽

王先生夜探殯儀館

下期映薄命佳人！ 笑完了叫你哭：

建華商業銀行

營業科目　存款　貼現　押款　匯款　其他一切銀行業務

行址　南京建康路二二一號

電話　二三六九三號 二一七〇八號

德士邦交頗爲良好 柏林否認準備攻土

英將在土伊間建一交通線

英俄允伊朗酌寬履行條件時限

（本報上海十三日專電）據哈瓦斯社瑞士京城十二日訊、洛桑日報柏林訪電稱、據德國外交部發言人談稱、外傳德國準備進攻土耳其、此說並非事實、德土兩國邦交正常、抑且非常良好、觀於德國經濟代表現在土國京城與該國當局進行談判、即可知之、又據敍利亞邦邊境某地傳來消息、英軍事當局在敍利亞邦亞勒波城與伊朗國京城頗爲活動、據英軍官談稱、英在伊朗採取攻勢、不僅直接針對伊朗國油田而已、並將土國邊界與土國安那托利亞東區之間、建築一道交通線、

（本報上海十三日專電）據哈瓦斯社瑞士京城訊、巴塞爾日報駐倫敦訪員頃電稱、關於英俄兩國、向伊朗國王所提出之各項停戰條件、原定須於四十八小時之內、予以履行、茲悉、英俄雙方已允酌量寬放時限、以免操之過急、查此項條件之一、厥爲逮捕僑居伊朗之德國工作人員、並讓渡英俄聯軍、同時、並要求伊朗政府將軸心所控制各國使節之對外關係、完全予以切斷、境內所有之保加利亞僑民七千名、並須立即驅逐出境、

（昂哥拉十三日中央社電）據海通訊、現在昂哥拉之德經濟代表團長克洛的斯博士、昨偕德代辦克羅爾訪土外長薩拉卓魯、

英經伊朗援俄 尚有困難

運輸戰具僅有鉄路一條

（本報上海十三日專電）據路透社德黑蘭訊、伊朗油井、現已在英俄軍隊控制下、方安然無恙、而英俄軍隊、並堵塞經高加索東進之途徑、英俄政府今乃廣泛的研究、以戰具經伊朗運俄之問題、查伊朗版圖三倍於法國、境內僅鉄路一條、公路亦甚少、欲運戰具、尚有重大困難、須予克服、伊境可予利用之三條主要路線、爲㊀從波斯灣通至裏海之鉄路長約一千英里㊁從俾路支境那肯第鉄路頭起、經伊朗東部之麥什特、而達繞伊朗東北端邊陲的俄方鉄路之公路約長一千哩、㊂從巴格達至德黑蘭之公路、以鉄路線言、從德黑蘭起、經阿爾波茲山至裏海一段、諒將在一二月內被雪所阻、故物料大約將從波斯海灣從鉄路運至德黑蘭、轉由卡車運至裏海各口岸、然後裝船運往巴庫、伊朗鐵路缺少、此點與每年三四個月內清除山上公路之積雪問題、皆係必須應付之困難、

瑞士對英抗議

因英機侵入瑞士領空 英機在瑞投下發報機

（本報上海十三日專電）據海通社伯恩訊、瑞士駐英國公使奉瑞士政府訓令、向英提出抗議、關於英機飛入瑞士領空侵害瑞士中立之事、並要求以後不得有同樣事件發生、昨晚官方公報稱、此事調查後、業經確實證明侵害中立之飛機、爲英國國籍、又瑞士勃力格城附近尋獲、英國製無線電發報機一具、據稱、該機係自飛機中投下、發報機上、附有片紙、上書奬發現此機者、報告英國某處、即可重酬、但此機已爲警署沒收、

×　×　×

日願援助泰國

日大使對泰相表示

坪上大使

（曼谷十二日中央社電）日駐泰大使坪上貞二、十二日上午十時赴首相官邸、訪宋格蘭首相、作到任後之拜會、席上、宋格蘭首相稱、泰國目前正向重建國家之途邁進、力謀民衆生活之向上、尚望日本多加援助、坪上大使答謂、日本對泰國最近之發展、頗爲關注、泰國所需之援助、日本今後當不惜繼續爲之、

（曼谷十三日電）據海通訊、泰外長詹邦那瑪、在郊外招待德義公使及各社團主要人員、泰國高級人員均在座、至晚始散、

烏拉圭扣留義丹船隻

（本報上海十三日專電）據哈瓦斯社柏林訊、據南美洲烏拉圭京城訊、烏拉圭政府、業已下令將停泊該國各港口之丹麥、及義大利船隻予以扣留、

法駐埃及領事無大變動

僅封閉博賽等兩領館

（本報上海十三日專電）據哈瓦斯社維希訊、外傳法政府已召回駐埃及各領事說、頃由當局予以辯正、法駐埃及博賽與亞歷山大兩港領事館、已應埃及當局之請、加以封閉、至法駐埃及其他各地領館、並無變動、駐開羅公使館仍照常辦公、

邱吉爾演說 印人頗失望

甘地亦保持緘默

（本報上海十三日專電）據海通社加布爾訊、印度人民對最近邱吉爾首相下院中之演說、所稱、八點有關自由之原則、首應適用於歐洲民族之語頗爲失望、印度報稱、邱吉爾不如不演說爲妙、據孟買來報告稱、有人詢甘地對此演說有何感想、甘地拒加評論、僅稱吾人保守之緘默、可以表示一切、

塞邦編新軍

一萬六千名

（匈京十三日中央社電）據海通訊：據匈京廣播電台宣稱：塞爾維亞政府、將編新軍一萬六千人、及同數之憲兵及邊防軍、

南境泰巴慈城 共黨殺人放火

男女四百人悉遭慘害

（本報上海十三日專電）據哈瓦斯社匈牙利京城訊、報載過去八月中、前南斯拉夫國赫齊哥維那區泰巴慈城一帶、有共黨及恐怖份子作亂、男女及兒童四百名、慘遭屠戮、甚至有全家被殺者、所有房屋、均被付之一炬、附近鉄路交通、已告停頓、公路貨車、亦被匪徒開槍攔阻、

日防衛總部參謀長稱 軍民須協力鞏固國防

（本報上海十三日專電）據海通社東京訊、新任日本防衛總司令部總參謀長河邊虎四郎中將　昨招待記者時稱、我國國防、非我國軍隊所能單獨爲力、必須由軍民令一之堅固團體、施保護之責、始能有效、全國上下必須聯合一致、決心應付任何局勢、渠繼稱、空防必須予以擴展、使日本之勝利、更爲穩定、

加將統制衣食

節省消耗以供英需

（紐約十三日中央社電）據海通訊、據渥太華電稱、加拿大商務局宣稱、加拿大全國食物及衣物、本年將實行統制、所有食品衣物鞋作商與酒店、均將受影響、聞其目的在節省消耗、以供英需、

法屬西非阿比申港 決建築新軍港

工程正加緊進行中

（維希十二日中央社電）據法政府方面宣稱、法屬非洲西海岸阿比申港、已開始建築軍港工事、目前正加緊工程、以期早日落成、按該港與達加爾港、將形成包圍英國之要港、

英飛行堡壘一架 在德佔領區降落

機內人員全體被俘

（本報上海十三日專電）據海通社柏林訊、星期四有英飛行堡壘一架、因引擎發生障礙、在德軍佔領區內被迫降陸、機員已全體被俘、

（德元首司令部十三日中央社電）據海通訊、據德軍最高當局發表、戰報如下、㊀敵損失商輪廿八艘、共一六四・〇〇〇噸、㊁我機轟炸密特蘭機場、㊂我機轟炸蘇彝士油庫、

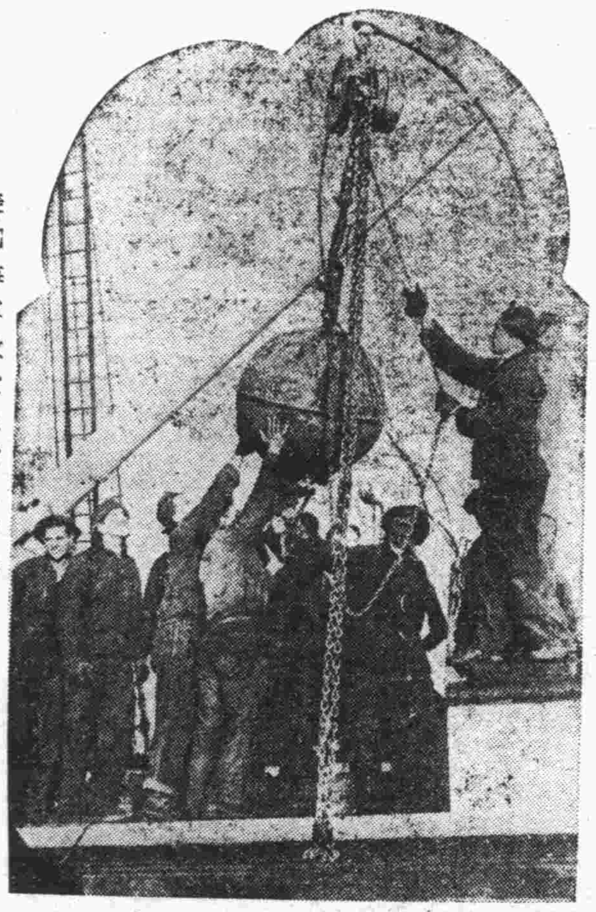

美國海軍敷設水雷之情形

英機飛越法加納城 突投炸彈兩枚

羅曼諾海軍船塢被炸

（本報上海十三日專電）據哈瓦斯社法國尼斯港訊、昨夜十二時十五分有飛機一架、大抵爲英國所有、飛過加納城上空、投下六十磅重之炸彈兩枚、並在飛行場附近、投下燃燒彈數枚、幸場內並無飛機、附近之羅曼諾海軍船塢、亦遭轟炸、幸無死傷、物質損失甚微、

（柏林十三日中央社電）據海通訊、德機於十一日夜間奉命出發、前往英國中布羅夫轟炸、當將該地港口飛機場多處、鋼鐵廠猛烈轟炸、各該地皆損失甚鉅、又將該地焦煤廠炸燬、於德機飛越海面之際、曾向一巡艦及英商輪（約二千噸）轟擊、艦輪俱受重創、又訊、德軍事最高當局宣稱、德機於十一日夜間炸沉英商輪九千噸一艘、八千噸一艘、四千噸一艘、共計爲二萬一千噸、又訊、據此間負責當局宣稱、前日德機多架前往近杜白魯克地方之軍需倉庫大肆轟炸、

（羅馬十三日中央社電）據海通訊、義軍司令部宣稱、德義機羣在北非對敵在杜白魯克與馬薩麥杜克軍事目標轟炸、該地區砲戰甚烈、英機向班加齊投彈、東非英軍、機炸公達地方、我軍擊退敵

巴黎親德報人 戴亞因傷逝世

曾與賴伐爾同時被刺

（本報上海十三日專電）據合衆社紐約訊、國家無線電廣播公司十二日聆得柏林無線電報告、巴黎工作報主筆親德派要人戴亞業已因傷逝世。按戴亞與前任法國總理賴伐爾、係於最近在參加法國反共志願軍之誓師禮時、同時被刺受傷、柏林無線電稱、戴亞爲反俄之法國會員兼巴黎工作報主筆、

英泰晤士報 將縮減篇幅

因英國報紙缺乏

（瑞典京城十三日中央社電）據海通訊、倫敦「泰晤士報」載稱、因紙張奇缺、及報紙郵費增加等問題、今後將縮減篇幅、

維希司法部長談稱 政府組織仍須改革

新憲法俟和約成立後頒布

（本報上海十三日專電）據哈瓦斯社巴黎十二日訊、司法部長巴德萊密、頃在此間向報界發表談話稱、新憲法、須至與軸心國簽訂和平條約後、始能頒佈、惟目下政府組織、尚須改革、尤其在司法方面、需要使現行民刑法規、完全現代化、並恢復過去法國法官之尊嚴、

德佔吉爾尼柯夫 基輔形勢甚嚴重

（紐約十三日中央社電）據合衆社莫斯科訊、蘇俄方面發表俄軍十二日放棄基輔東北九十公里之要衝吉爾尼柯夫、蘇俄當局又承認聶柏河中流之基輔北方地區、因德軍渡河猛攻、致事態非常嚴重、

芬發表鹵獲戰利品數量

（芬京十三日中央社電）據海通訊、據官方報告稱、自對俄戰爭開始至九月初止、芬軍鹵獲戰利品極多、計來復槍二千五百枝、快槍二千枝、機槍千挺、手溜彈八百枚、砲八百門、坦克車六百六十餘輛、引擎三百個、軍用卡車一千二百五十輛、火車頭三十輛、火車六百輛、馬八千四、車一千五百輛、大量燃料、及軍用機器、交通用具、建築材料、家畜、食糧、被服甚多、同時芬海軍在芬蘭灣擊毀俄船七十艘、約十萬噸、拉多加湖之役、擊毀俄船十艘、俘獲各式船隻、及汽艇共四十二艘、又有擊沉之巨艇六艘正在打撈中、自六月廿五日至九月十一日止、芬空軍擊毀蘇聯轟炸機廿三架、瞭望汽球五只、及其他飛機十九架、阻塞汽球六隻、而俄機在場地上被炸毀者尚不在內、

法軍官四人被判死刑

（維希十三日中央社電）據海通訊、克勒蒙腓隆第十三師軍事法庭、昨判決軍官四人處死刑、另有下級軍官二人被判無期徒刑、因彼等有逃走及賣國行爲、

×　×　×

冰島・大西洋的北部要塞

美已據爲保衞西半球的前哨（二）

（佘尚譯自耶教科學週刊）

美國佔領冰島的用意何在，目下尚不得而知。假如單爲，保持西半球不受戰爭的擾亂之後，則此項目標已可達到，假若美國意在協助英國，使英國減輕在大西洋西部的護航需要，那末，此後美國的也可以補充英國在冰島以西的護航隊了。

英國的護航隊，只要把航線向北移動，可以完全在美國海軍的巡邏區內通過，受美國海軍的保護，只有過了冰島再向東走，必須完全由英國海軍自行保護。

驅走德機 利於護航

從冰島向英國航行的那一段航程，英國的飛機可以隨時巡邏保護，因爲從英國國內的空軍根據地，飛機可以從容飛去飛回，不感困難，不過若是把冰島以西的航線置於美國保護之下，只留冰島以東至英國海岸的一段航線，由英國海空軍自行保護，則德國勢必集中力量，攻襲冰島以東的一段，不派潛艇到冰島以西，那樣反使着德國海軍省卻遠路的航行，不必航行太遠，即可以尋到攻擊的目標。

不過德國攻襲英國護航隊，向來是由飛機與潛水艇聯合行動，所以尋得攻擊目標容易，而發射魚雷或炸彈，也極準確，美國對待德國的方法，是在驅逐德國的巡邏飛機，只要能將德國飛機驅走，則德國的攻擊不易成功。

德國若單用潛水艇攻擊英國的艦船，英國方面自從上次大戰中間，即已有了充分的應付方略，護航制度就是爲應付潛水艇攻擊而起，現在德國又增添巡邏飛機作爲眼線，所以攻擊的效力，特別增大，英國必須先設法驅逐德國的巡邏機，驅除巡邏機的辦法，只有利用飛機，只要將德國巡邏機消滅，則德國僅剩潛水艇一項，那時英國就感覺容易應付了。

美佔達加爾有可能

冰島地近寒帶，但是天氣並不甚冷，因爲該島西岸及南岸均有暖流經過，故西岸及南岸一帶的港口，差不多全年不結冰。

冰島的東岸及北岸多霧，但是南岸西岸則較少，因此冰島可以作爲極優良的海軍及空軍根據地，美國運輸軍需品到冰島，——連同在雷克雅維克港轉運物資赴英國——往返的船隻，常遭遇風浪，由此可見美國若利用該處作爲接濟英國的路線，未必適當，即便設備充分，從該處接濟英國，也必定多費時間。

美國佔領冰島之舉，給予德國的印象，是從此美國不再持觀望態度，對於援英一舉，要作實際活動，假如有必要的話，美國還要對於大西洋中其他各島有所舉動，藉以保障所謂西半球的和平與安全，再進一步，美國還有佔領法屬西非達加爾的可能。

對外貿易 英佔首位

冰島居民係歐洲種族，文化，及經濟，原與歐洲聯繫，但至現在，冰島的精神卻與美國相聯。

在德國未佔領丹麥之前，冰島（原爲丹麥屬地）從美國借款一百萬金圓，這項借款是要用以買大麥，小麥，家畜飼料，汽油等物，這是根據美國地理學會的報告所載。

一九三九年十一月間，美國與冰島之間的運輸聯絡，曾經建立，並特設一個冰島旅行局，用以提倡旅行事業。

據最近冰島的對外貿易數額，出入口貨以英國爲最多數，原料品的出口，亦以運往英國者爲最多，丹麥佔第二位，德國與冰島的貿易，亦在年年增加中，德國佔第三位，以一九三九年而論，美國從冰島購買原料的數額，佔第四位，所購物品以魚肝油爲多。

冰島礦藏不多，土地也不肥沃，農產品只有飼草，番薯，蘿蔔等類，冰島火山最多，由於這種關係，所以溫泉頗多，泊水可以用管線輸送，用以灌溉室內菜園，或溫暖園地，並澆灌菜蔬，以便在天寒時期幫助菜蔬生長，冰島產魚亦頗多，設有捕魚場及裝置廠甚多，島內水流甚急，可以利用發電，這種便利，據聞較任何面積相等的國家皆多。

國會歷史最爲悠久

冰島立國尚不甚久，一九三八年十二月間，曾慶祝二十週年紀念，該島原屬於挪威，後又改隸丹麥，一九一八年始成立現在的獨立機構，自訂憲法，自設國會與丹麥共戴一個國王，內政自行主持，外交則由丹麥代管，迨歐洲戰起，丹麥被德國佔領，此時冰島國會始自行接辦外交事務！

自從九世紀起，冰島政府即係代議制，冰島國會設兩院，下院議員由民選，上院名阿爾汀Allthing議員係國王指派，此兩院設於西歷九百三十年，較比美國獨立還早八百年，所以冰島國會有「世界國會之祖母」之稱，其下院自設立至今，始終存在，不過一八〇〇至一八四三年中間，停會四十餘年。（完）

淪亡八百年的克羅特

最近已在德義援助下復國

克羅特國王史波利托公爵

一九四一年的四月十日，德軍進抵克羅特Grootia京城以後的數小時，克羅特民族領袖，瓦脫爾尼克將軍General Sladho Kvaternih就用無線電廣播說：「古舊的克羅特國，已經獲得再生，爲了她的獨立，曾經百餘年的戰爭，現今已慶結束了！」南斯拉夫國家從此宣告消滅，並沒有其他糾紛發生，和平立即實現，足徵南國是沒有根基的！

早在四月八日，克羅特的秘密組織，叫做烏斯塔斯卡，Ustascha即在克羅特舉起義旗，在亞格郎Agram的最大多數克羅特軍團，一齊行動，可是結果被塞爾維亞守軍的哀的美頓所屈服，還訂立了投降的條件。這一役的司令，還是以前的澳洲殖民軍瓦脫爾尼克將軍負其責的。

全克羅特的軍團，均聯合起來，對克羅特國的獨立宣誓。他們的領袖，是巴維立區博士，Gr. Ante Pavelitch一個爭取克羅西亞自由的鬬士，那時，他還在義大利的保護之下。前南斯拉夫第五軍AA師團的司令范文，Volonal Febi os已被任爲克羅特的主將，而第一大將克倫Slade Kren則被任爲克羅特國的空軍總司令范克二將軍的佐助克羅特獲取自由，厥功甚偉。

四月十四日，新克羅特國的領袖巴維立區博士，即進京主持國政了。克羅特民衆熱誠地領受了這歷史的發展，這是可以從他們的歡迎德軍入境，和克羅特農工的自動集合於獨立政府門前看出來的。巴維立區博士的獲得勝利而入京主政，非偶然的，實際上克羅特的全民，關心着祖國的自由，想從塞爾維亞的統治下、獲得解放，意是百年前的舊夢了。

克羅特國首相巴維立區

克羅特的失卻自治權，已有八世紀之久了，近年來她不得不爲神聖的自主權而奮鬬，爲了她的全民從來沒有失去民族的感覺。追溯到十二世紀的期間，曾經有過克羅特帝國從波斯尼亞Bosnia分出來。克羅特的塞爾維亞統治下的地位，介乎威尼斯和匈牙利的中間，是具有她自己的特性的激昂在一一〇二年，她失去了朝代，人民便和匈牙利聯合在一起了。

到了一九一八年，她分任了匈牙利的歷史，鬧出了哈布斯堡Habsburg王室的悲劇。然而，克羅特並沒有分享着塞爾維亞的命運，並沒有像她那樣在後來的亡於土耳其，連政治，經濟，文化一獅腦兒斷送於土耳其人之手。當着上次大戰告終時，克羅特便被併於南斯拉維亞。那時，正在爭奪中心戰鬬斯之後，塞爾維亞始加入協約軍作戰。這種國家的結合，是注定了要生出崩潰的結果的。這種結合，從來沒有替克羅特的民衆打算着後來的獨立要求，但是相反的，克羅特爲了民族自決，在南斯拉夫國裏苦命奮鬬，居然獲得了文化的自主權了。

南斯拉夫先前的領袖中，有一個名叫賴笛茲區的，Stafan Rodisch曾被一個塞爾維亞議員所殺那，就是爲了克羅特的關係。在另一方面塞爾維亞人在猶哥斯拉維亞對各族奮力強化塞爾維亞的霸權。看了克羅特人反抗的毫不屈服，救出了淪亡已經八百年的祖國，那末，一九三九年什脫可威茲區Zwthowitsch的政府，最後對克羅特民衆的某種承認，未曾履行，看來至今仍爲懸案，克羅特人是不會放過的。

克羅特的農民黨，是獲得了中央政府的幾個官職，而克羅特已獲得完全的自治權了，但是事實上，農民黨除去在國會佔有少數的勢力外，實權是決不會到他們的手裏，而在克羅特的領域裏，也決沒有界限的。

在被南斯拉夫政府放逐的諸義士之中，爲着克羅西亞的復國，堅苦奮鬬，百折不撓，得到克羅西亞全民的愛戴的，當爲克羅西亞的民族領袖巴維立區博士了。克羅西亞的爲自由而戰，終於獲得解放而復國，德國和義大利，已首先承認其獨立了。

×　×　×（訥人譯）

南方大學招國學專修科生

校長江亢虎

南京下關信中莊緊要啟事

頃因近來發現有不肖之徒利用本莊名譽在外有挪用懸欠情事查本莊對外一以主戳爲憑茲爲慎重起見此後若無本莊主戳均係私人授受概與本莊無涉特此聲明

若要青春常駐 即日起 請每日改用此

四合一洗面粉

用此一種 立使皮膚光潔白嫩

㊀不要香皂洗面 ㊁不要香蜜潤膚 ㊂不要霜膏打底 ㊃不要香粉撲面

到處有售

南京分經理・中華路金沙井七號合興號

南京興業銀行

收受存款　外埠匯款　貼押抵現　小本貸款　發行禮券

活期、往來、定期、活定兩便

電匯、信匯、穩妥、迅速

確實擔保、均可承掛

調劑金融、輔助工商

印刷工細、精美雅觀

營業時間　上午九時至十二時下午一時半至四時

復興路辦事處中央商場內

總行臨時行址　朱雀路一一一號

電話二三三五三　電報掛號〇〇八一號

馥郁之氣　滌爾心靈

囊中常備仁丹　如坐芝蘭之室

不但衛生保健　而且清神爽氣　滿口芬芳！

化食解毒　潤膚通便　救急防疫

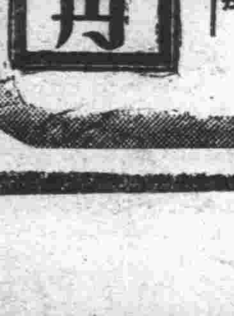

仁丹

轟動石頭城

中報盃籃球賽今日揭開序幕

表演賽軍餘戰混合定有精采　李震中鮑文沛兩國手將鬪法　請羅社長開球

（京訊）哄動白下之中報盃籃球聯賽、自積極籌備以來、一切就緒、準於今日下午三時假羊皮巷警校球場揭開戰幕、並敦請中報羅社長行開球禮、首場表演賽軍餘對混合、前者擁有國手鮑文沛、而後者集海上健將李震中、董國良、益以中大健將尙有爲等、預料屆時交戰、必有精彩演出、（裁判員關宗元、）次場京郵對中警、京郵集郵工之菁華、中警亦強悍善戰、兩隊棋鼓相當、究不知鹿死誰手、裁判員滕樹穀、茲悉競賽當局、以此次球賽在京尙屬創舉、屆時觀衆擁擠自在意中、爲維持秩序、并允籌建首都體育場募捐委員會之請、臨時發售門券、每張法幣五角、（以一千張爲限、）凡來賓參觀、槪請購券入場、事關促進體育建設、當可表同情云、（參加聯賽各路雄師名單附後、）

將星一覽

全部球員名單表

（京郵）領隊陳德風、隊長陶英瑞、幹事楊育仁、隊員馮清波、章朝宗、許恆昇、謝恩波、楊兆鼎、蔣良銳、李純雍、陳禾德、顧福仍、

（新生）領隊胡治全、隊長張寶惠、幹事王永峙、錢秉衡、隊員賈國楨、黃玉麟、穆振坤、張鏡園、朱蔚元、袁安漢、胡棘林、王永峙、錢秉衡、

（力行）領隊趙忠綱、隊長尙有爲、幹事劉繼忠、徐景元、隊員沈汝麟、王良騏、朱良知、胡忠志、馬尙超、趙書祥、唐起鰲、劉繼忠、徐景光、

（軍餘）領隊徐治平、隊長鮑文沛、幹事任雨農、楊澄、隊員任雨農、楊澄、何強、趙欣夫、顧光芬、何成剛、張璞甲、丁錫九、李健、

（青光）領隊岑範、隊長熊兆瑞、幹事薛延祖、李浩、隊員薛延祖、岑範、郭麟、陳明志、黃鴻勝、劉羣、李浩、章學滴、楊永輝、

（中警）領隊杜壽亭、隊長王雲霖、幹事關鐵桓、周乃賡、隊員孫克鑑、邢崇五、陳士章、魏華夏、范澤民、劉明暉、畢星階、李崐、郝繼舜、

（黑白）領隊馮慶訓、隊長劉之麟、幹事王振東、李愷凡、隊員趙元寯、陳泗興、朱昂、關謙源、羅四維、趙元鼎、惲炯、劉建莽、王讓、

（五友）暫付闕如、

（七社）領隊張瑞京、隊長李震中、幹事梁仲庵、隊員董國良、陳文華、阮頌恩、阮頌賢、張桂海、江達雲、彭飛、吳辛庵、梁仲庵、

混合籃球表演 李震中任隊長

（京訊）參加中報盃籃球聯賽開幕表演之混合隊、昨晚在體協會召集談話會商討應戰軍餘策略、出席者競賽委員關宗元、滕樹穀、徐英及混合隊全體球員、當經公推國手李震中爲隊長、滕樹穀爲指導、出場陣容決於表演前臨時指派、總之爲一理想中之代表隊、以之迎戰軍餘、兩棋鼓相當難分軒輊者、會畢并分發各隊球員證、凡未到會者可於本日上午十二時持保證金收據到朱雀路該會具領、逾時不候、（陳邦珍本定今日出場、臨時因要事乘輪赴漢口、）混合隊陣容如下、李震中、董國良、吳辛厂、劉之麟、關謙源、陳泗興、張寶惠、王綺格、王良騏、朱良知、劉繼忠、尙有爲、（除李震中、尙有爲等健將外、注意今日出場任後衛之黑大漢、曾任青島市代表、）

啞吧妻不甘寂寞 託詞歸寧尋新歡

家屬控訴通姦人之母

（本報訊）六合人周劉氏、年卅九歲、住東箭道廿二號之一、洗衣爲生、伊有一子、今年廿一歲、自小即成啞吧、現在中華路某籐椅店爲夥、前憑媒娶同鄉李耿氏（五十六歲）之女周本氏（廿一歲）爲室、過門後、終因默默無言、不甚歡洽、嗣後李氏即與其乾媽楊郭氏、（淮城人四十六歲）之乾兒子有染、周劉氏雖明知其醜事、惟其子身患殘廢、故隱忍未發、遂暗加防範、夜間即將大門加鍵、惟楊之乾子仍越牆而過、與李氏幽會、詎知最近李氏以婆母看守綦嚴、不得暢所欲爲、遂於本月初九日諉稱往六合探視母病、不料一去五天、音信杳然、周氏遂寫信至六合詢問、乃李耿氏以其女未成來家、即來京、周氏以其媳與楊氏之乾兒子通姦已有多時、此次其媳出走、定係楊氏從中誘走無疑、遂扭楊氏投該管警局成訴、

林部長周次長 向受訓縣長演講

（京訊）內政部縣政人員訓練所、第三期縣長訓練班、本月八日開課後、由黃所長特聘國府宣傳部林部長、周次長、中央社總編輯等分擔講授主席言論、大亞洲主義、國父遺教等重要科目、十二日下午二時至三時、周次長準時前往該班講述大亞洲主義、三時至四時、林部長講主席言論、內容警闢、異常精彩、各受訓縣長均紛紛摘錄筆記、以備參考、林周兩氏此次前往演講、皆爲該班開課後之第一次、

中大籃球隊戰勝中教團

	犯規	得分
▽中大		
胡忠志	一	四
沈汝麟	一	八
尙有爲	一	二一
徐景光	〇	二
劉繼忠	二	八
朱良知	二	〇
馬尙超	二	二
王良騏	一	二
總計	十	四七
▽中教團	犯規	得分
何明	一	九
徐昌勇	二	二
李蔭祥	〇	四
嚴玉堂	〇	八
劉漢	〇	二
劉學思	二	〇
總計	五	二五

一場黑官司 原被告俱犯法

（本報訊）安徽人曹撫財、年三十二歲、住義興巷三十七號、其父曹福義、於本年七月初、由王維新（五十二歲）者介紹、買得和縣女子王沈氏、（三十六歲）王李氏（三十四歲）、攙假之鴉片烟土九兩八錢、計價洋二百六十五元、當時王得受佣金三十元、詎料照財之父忽於上月十二日病故、因無錢料理喪事、擬將此項煙土變賣、始發覺此項煙土攙雜、遂向該管警局控訴、經派警將王維新王沈氏王李氏等逮獲、訊問一過、以原告曹照財亦犯意圖供販賣之用、連同鴉片、乃一併解廳究辦、

今年的米糧問題

去年一度發生米荒，致國內恐慌多日，現在新穀登場，新米來源略見暢旺，米的價格亦略形低減，故一時間不論爲政者或普通民衆，無人再顧慮米的困難，去年遭受米荒時所身受之苦痛，幾乎人人俱已忘卻，此種現象，大非國家民族之福，深望關心國事者加以注意。

要知吾國所產之米，根本不夠本國人食用，在平時歷年須仗恃大批的外米輸入，以補充產量的不足，米糧問題復極端複雜，當新稻成熟以後，一時間有米吃，本是自然的現象，不足以保證全年中始總足用，今年國際間多事，海上交通既不可恃，運貨船隻，復未必充足，國內自產稻米，更須大批外流，即在和平區內之米糧，未必全數受和平區所保有，政府復無有效之統制組織，待至冬季春季，青黃不接之際，誰能擔保不再發生米荒？

日昨曾迭聞倡議，乘此新米上市之際，急速設法大量存儲，預防再有米荒，官方亦有提倡設倉儲米之議，但此等議論，有如曇花一現，意見雖好而缺乏具體辦法，各方面對之並不積極，結果不過說一番空話，恐怕不能見於事實，所以目前又歸沉寂，無人再提。

今年的米糧問題，必須及早統盤籌劃，惟盼當道注意纔好。

防空辦事處決定 變更燈火交通管制

日間緊急警報車人可通過

（京訊）當局爲喚起民衆注意防空、及灌輸其對於防空之常識起見、特由軍警各機關、聯合舉行首都防空演習、已於昨（十三）日起開始演習、成績極佳、至適應警報動作、關於緊急警報一項、曾經防空演習辦事處規定、無論晝夕、均須「熄滅燈火、停止交通、」實行燈火交通管制、茲悉該處爲便利行人起見、對此項動作、已略有變更、即在日間、如遇緊急警報、車輛行人、亦可緩行通過、

（京訊）首都防空演習聯合辦事處、以一部份公私汽車車夫、對防空常識尙不明瞭、警報未發出以前、已在汽車燈上加蓋黑布罩、殊不合法、是項黑布罩、須在警戒警報發出後加蓋、作爲實施燈火管制之準備、又前晚第一區實施防空假演習時、蔡市長等親往巡視演習成績、尙稱優良、間有少數商店、對於燈火管制、不甚認眞、分別嚴予警告、並有明星大戲院等受停業一日之處分、

市黨部主委 周學昌辭職照准 由王德言繼任

后大椿接充清鄉黨務辦事處主任

（京訊）中國國民黨南京特別市執行委員會主任委員周學昌氏、近以職務繁忙、對於該會職務不及兼顧、向中央提出辭職、經中央常務委員會決議照准、遺缺派王德言繼任、該會執行委員黃大中、另有任務、遺缺派賸運文繼任、又中央組織部清鄉區內黨務辦事處主任王敏中辭職、亦經中常會決議照准、遺缺派后大椿繼任、

財部電商會督飭 各業迅繳所得稅

徵收期月底屆滿即結束

（本報訊）財政部所得稅處、自決定於本年七月開始徵收二十九年度第一三兩類所得稅後、即由各區徵收局分別辦理、京市方面、所有各業應行報繳之第一類甲乙兩項營利所得稅、已由中央儲備銀行開始收款、連日以來、各業納稅義務人、前往繳納稅款者爲數尙多、茲悉財政部以第一類甲乙兩項所得稅、原係規定自七月一日起、至九月底爲徵收期、現在此項限期、轉瞬即將屆滿、爲求如期結束、以清手續起見、昨特電知京市商整會、務必領袖羣商、督飭各業公會、對於二十九年度應納稅款、從速向中央儲備銀行繳納以重功令、同時并飭所得稅處南京區徵收局遵照辦理、

本月十三日防空演習宣傳部發貼街頭之標語

日常食用必需品 一部份價格評定

評議會派員購貨供參證　商會飭經濟室協助調查

（本報訊）京市府爲抑平物價、安定民生、業於前日組織南京特別市物價評議委員會、并已通過各項章則及辦法、關於抑平物價工作、該會刻正會同有關機關積極進行、一部份市民日常食用必需物品、亦經一度評議、茲誌各情如下、

評定物價 公告在卽

抑平物價、首重明瞭市場情況、以及物品成本等、市府社會局、暨衛生局菜場管理所、前曾派員詳細調查、并經分別復查、製成表格、以供參證、茲物價評議會已告成立、對於調查事項、尤爲注意、爲使調查確切、明瞭物質優劣計、復經派員分赴各菜場購買各種日常食用必需品、作爲評價資料、并聞已評定之物價表、即可由市府公告、俾各商販遵守、

商會派員 協助調查

京市商整會、爲協助物價評議會調查物價、特飭由該會祕書處經濟調查室會同調查科、逐日將市上各項物價、分別派員調查、又爲明瞭各項貨物之來源與成本計、亦撰飭員分向各業調查、以求詳晰、所得調查統計資料、決定分期送交物價評議會、以供參考、

家中失竊報官 查係姘婦捲逃

（本報訊）六合女子柯以寶、（年廿餘）、薄具姿首、住琵琶巷三十八號、其前夫遠出經商、以寶不耐孤宿、乃與市府路廿四號呂某姘識、當時由呂某出立字據、願負担以寶生活費用、二人遂賦仝房、詎知最近以寶染有毒品嗜好、且水性楊花、復與鈔庫街徐某姘識、呂某得悉前情、即拒絕供用生活費、不料以寶卽於日前深夜、趁呂某出外時、往其住所、將呂某衣箱飾物、搬運一空、待呂某歸來察覺、猶以爲失竊、遂報告該管警局、經警局派警前往查勘一過、訊得底蘊、嗣經呂某與以寶協議永遠脫離姘居關係、其事始寢、

南匯旅京同鄉會 舉行成立大會

（京訊）南匯旅京人士、爲謀同鄉之公衆福利、協助地方復興事業起見、特組織南匯旅京同鄉會、業已籌備就緒、於昨（十三）假國立師範第一附屬小學舉行成立大會、

外匯黑市恢復買賣 烚赤略升匯微縮

統債漲勢未戢貨幣轉呈堅挺

（本報上海十五日專電）今日金融市況、外匯已有新的發展、黑市現已做開、英美等十四家銀行、亦有恢復買賣外匯、於下週一開始消息、故市場人心、又趨活躍、而期金十月期亦盛傳改由香港九月匯之結價、故向了結交易者居多、市勢帶緊、本日外匯做開微縮、烚赤期現略升、統債漲勢未戢、貨幣轉呈堅挺、茲將各市場交易動態、探誌如后、

外匯

外匯晴市、巳有做開、匯豐掛牌未動、市勢帶緊、晨開銀行賣價、英仍二辨士八七五九三七五、美四元八四三七五、開後、因法商東方匯理銀行、突然售出、現美四元八一二五、由非必需品之進口洋行結得、故最後銀行賣價、二辨士八四三七五、美四元八一二五、比前英緊〇一五六二五、美緊〇三一二五、下午週六無市、

金市

烚赤晴市、續趨漲勢、現金始做八九六〇元、開後抬升至九〇五〇元、繼又回落、午收九〇一〇元、比上日軋升七十元、期金晨開六八六二元、開後抬至六八七五元、午收六八六九元、比上日微漲七元、下午週六無市、銀樓掛牌、仍爲九二〇元未動、

統債

統債晴市、乃因和平空氣復熾、人心向榮、潤德信孚等大戶、重起購吸、市勢殊挺、成交一四〇萬元、價如下表、統甲、七八·七〇、漲〇·二〇、統乙、七三·八〇、漲〇·三〇、統丙、七二·二〇、漲〇·四〇、統丁、六九·一〇、漲〇·三〇、統戊、七〇·一〇、漲〇·三〇、

外幣

外幣市況、趨勢穩堅、結果除港新票站平外、其餘一致上漲、價如下表、英鎊、二三五·〇〇漲五·〇〇、英票、五一·〇〇平、美鈔、二五〇·〇〇漲二五·〇〇、美票、二一·四五漲〇二五、港票、五·三〇平、新票、八·六〇平、日票、二·三四漲〇·〇四、外股今日無市、

拆息

拆息行情、重行盤高、早

午市續開高二分、計爲九分、匯劃與現鈔、仍平掉、無貼水、

現紗續趨下游 美印棉均高昂

（本報上海十三日專電）現紗市況、初承上日漲勢、及外棉頻昂、金證兩幫先後購進、情勢尙俏、廿支雙馬由一七六五元開盤、步高至一七六七元、旋以週六關係、多頭趁高出籠、一路下跌至一七五〇元、午收一七五一元、比昨軋跌八元、成交四二八五包、內港幫進一七〇包、同業投機互進四一〇五包、

現棉市況、情勢平淡、而乏特色、計由勤豐廠進蘭宮花二〇〇包、三三七·五〇元、同業進火草包花一五〇包、二九一元、米得令包七八〇元、外棉市況、一致趨漲、美棉因消息利多趨昂、現升六磅音、期升四至十一磅音、印棉爲歐州出口商買進而高、平加爾升四〇〇、亞姆拉升一〇〇、白洛去、升一、七五、英棉無市、

奸商乘機活躍 天津米麵暴漲

（天津訊）津市將實行物資配給制度、刻在進行辦理中、在此期間、因市民爲謠言所惑、多行購存各物、以使將來統制時之購買不獲、商店亦利用此時機、竟將物價再度提高、刻津市麵粉、每袋已超過二十元關、大米一石亦達百餘元、其餘若雜糧油類、幾漲二分之一、顏料以及其他日用品、則漲約三分之一、據關係方面調查、津市存麵、尙有七百四十餘萬袋、足敷津地需要、不致恐慌云、故價格高漲、顯係奸商操縱云、

（天津訊）津市奸商高抬物價、於今愈烈、津市當局以此關係民生至鉅、未容忽視、刻已派員調查物價以便從事抑平云、

（天津訊）津市油價、連日飛漲、刻每斤售至一元二角、較之上旬、增加十分之五、

上海三家錢莊 改爲有限公司

（上海十三日中央社電）年來因時局之動盪頗劇、錢莊股東、深感負無限責任之危險、是以新開錢莊悉皆從事有限組織、茲悉最近又有三家匯劃莊、將改組爲有限公司、㈠益大祥記莊改爲一大、資本二五〇萬元、㈡聚康豐記莊、改爲聚康、資本一〇〇萬元、㈢春吉元記莊、改爲春元、資本一〇〇萬元、

滬雜糧實銷清淡 米市盤旋略趨低

（本報上海十三日專電）據今日米市、實銷尙鮮開展、且有日本退出軸心國之傳說、致人心頗爲虛怯、大戶行囤、進出互有、市勢動盪不定、行情終告盤旋趨低、結果洋米期現貨、與昨晚相彷、比昨午則軋小一二元、杜米因到減銷增而轉昂、厚薄粳較昨俱回升二三元、綜計成交國洋米二〇〇〇〇餘包、英華司計開即交小絞米爲一三三·五〇、又路貨一三三元、即交西貢碎米九一元、又今日雜糧市況、實銷均淡、且時局尙無顯著發展、致投機商態度大都觀望、行情亦盤旋不定、結果食油平站、黃豆見挫半元至元許、麵粉盤旋略堅、

京食油呈疲勢 米市亦趨軟化

（本報京訊）米糧市價、近因天氣放晴、來源湧見、況晚稻朝暮即可登場、散戶鑒於環境、納胃較滯、昨市開盤稍予降落三元上下、市勢殊呈平穩云、

（本報訊）食油市況、會因來源減色、市上缺乏、瘋狂上升、散戶儘量吸進、執料好景難常、近市逐步下降、大戶存貨猶豐、因昂價吸入、昨已疲爲二百元關內、豈甘削碼擺脫、

× × ×

各地商情

北京

（北京十三日中央社電）北京雜糧、白小麥二八·八八五〇元、花小麥二七·八〇元、粟子二十二元、高粱一四·五〇元、金豆二〇·五〇元、河南綠豆二一·一〇元、蒙疆綠豆二三·八〇元、黃豆二二·一〇河南黃豆一九·六〇、黑豆一六·九〇元、大麥一七·〇〇元、河南落花生三五元、河南芝蔴三〇·六〇元、外匯英匯賣三便士十六分之三、買三便士十一、美匯賣五金元八分之三、買六金元八分之一、聯銀券五〇·二五元、足金賣三九〇元、買三八三元、白銀賣二七〇元、買二五〇元、煤價無市、

南通

（南通十三日中央社電）南通連日陰雨連綿、加之防疫工作緊張、無縣民證者不准通行、鄉民來城極少、交易清淡、米價仍在一四〇元、金融飾金略回軟、赤金每兩九三五元、香煙市價步漲、存貨無多、華成出品告缺、柴草規定每擔七元半、白糖每担一八〇元、

天津

天津棉紗布、現貨十支三鼎一〇七五元、十支藍虎一一二〇元、十七支大福一三一〇元、廿支八馬一四〇〇元、廿支十全一四三〇元、十支三十支一四〇〇元、十二支十全一〇九五元、十二支八馬一五〇五元、十支八馬一六八〇元、四十二支粟子一八三〇元、五四二·〇〇元陽光細布四二·三〇元、麵粉天官一八·七五元、綠桃一八·〇〇元、津外匯申匯四六·三〇元、對滬平匯九〇·〇〇元、聯銀券六〇·六〇元、對美五金元十六分之三、對英三便士十六分之一、

小孩瘦弱

須服

宏興鷓鴣菜

鷓鴣菜能補兒童身體
兼有開胃除病之效
瘦弱者服之轉爲肥壯

總經理朱敬記行啓　中華路三五三號（花市街口）（到處有售）

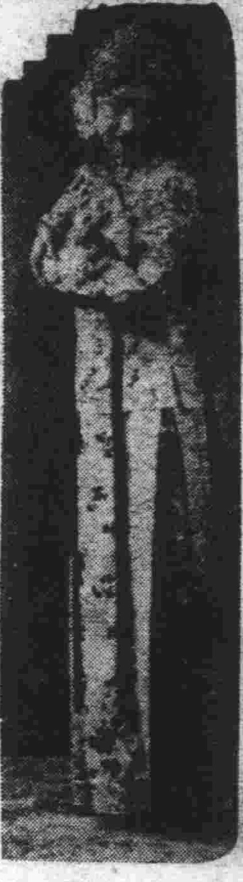

劉琴心之戲裝

北行遊藝觀感錄　充爲

東南西北。此中人語。無所不談

（本報特寫）爲了觀光華北游藝界，在一個天朗氣爽的清晨，帶了些隨身長物，踏上三千里征途。渡江：浦口車站的旅客是相當擁擠，買票上車，車上滿坑滿谷，都是小販商人。

◇◇◇

蚌埠旅館生意奇佳　老片上映露天戲院　買一送一歌舞演出

車抵蚌埠，下榻維新大旅社，房屋破舊，傢具簡陋，招待不週，房價却極昂貴，同時房少客多，求過于供，筆者費了不少唇舌，並化運動費五元，始獲小房間一。

略事休憩，即往各戲院參觀。蚌埠共有三個戲院：先到蚌埠大戲院，該院在芝蔴巷，是京劇場，設備簡單，所聘角色，均屬三四流人材，現任該台主角者爲許鳳樓等，是晚適開演天河配，票價最高一元四角，最低五角，營業却異常發達，五時即告客滿，足證該地民衆需要娛樂之一斑。

其次爲蚌埠電影院，開映五年前舊片，在開映前，尚加有王殿玉之三弦拉戲，王係拉戲聖手，向負盛名，前傳彼以物化，當筆者初閱該院廣告，見此名時，尚疑或係另一同名之人，及至晤面之下，始知即係本人，所傳訛耳，闊別多年，一朝相見於異地，實出人意外，是日聆王君獻奏梅蘭芳之宇宙鋒及馬連良借東風，頗爲神似，不愧老資格也，該院分日夜兩場，票價一律二元，係出日人經營，業務亦異常發達，因係友邦人士所開，絕無揩油白戲。

此外尚有金城大戲院，位於小南山（又名蚌山）公園內，筆者初意金城二字名字較新，想像中當能較他家爲優，豈料見面不如聞名，驅車至該院，見係一露天空地，設備簡陋無比，座位乃數十條長凳，所映拷貝，皆係十五年至二十年前之神怪舊片，同時尚有一歌舞團加入該台表演，係唐偉所領導，票價一律一元，每天約有三百元之收入，筆者在購票入座之後，未及半小時，即細雨濛濛，白白犧牲一元，祇得賦歸，否則變落湯雞矣。

返抵旅社後，與同行之京蘇鉅商某公閒談之下，因鑒於該地民衆之需要，實有在蚌籌設一大戲院，及一大旅社之必要。（此事現已着手籌備，不久期間即可興工，誠蚌地之一福音也。）

到了北平

鑒於蚌地求宿困難，恐至平後再蹈覆轍，乃先電友預定房間。抵平後，見市容整潔，氣象一新，宮殿牌樓，

關於北平電影概況，有華北電影公司與燕京電影公司兩家：華北名爲中日滿合辦，實際日人居多，筆者蒙營業課長長嶋引導，得參觀該公司內部，製作所位於市內四區北大街小火藥局四號，規模相當宏偉，攝影場共分兩所，其一較大，計高有三丈，長約十丈，寬有四丈，頂上四週裝有電燈槽軌，可自由推動燈光，爲最新式設備，其他如錄音室・洗片房・道具部等，無不盡善盡美，所用攝影機・錄音機等，亦均採用德美機器，況全部建築及生財約值一百五十萬元以上，海上公司，恐難望其項背，但該公司並不自攝影片，而委燕京電影公司辦理，彼則專代各國影片發行，以分發華北之電影市場，所經營之西片・國片・日片各占三分之一。

燕京影片公司鳥瞰

繼往參觀燕京影片公司，該公司位于西四牌樓小拐棒胡同內，係一舊式房屋，古色古香，當蒙該公司顧問裕振民・協理柳覲光導觀各部，組織相當完善，資本亦頗雄厚，關於技術方面，似較南方爲優，想係主持得人，最近拍攝言慧珠所主演楊貴妃，由裕君任導演，裕曾留學東瀛，對於電影，頗有心得。旋至服裝部參觀「楊貴妃」之全部服裝，盔甲宮裝等及一切道具，均與舞台不同，乃該公司特請考古專家，根據歷代衣冠眞相大觀而製，自已繪樣，招工仿造。該片大部業已攝成，因尚有某種問題，需要修改，故未公映。

北京全市共有電影院十餘家，業務相當發達，均由華北公司供給映片，票價爲一元・一元五角不等。

翌晨往訪程硯霜（硯秋），相見之下，備極歡洽，惟彼即日須赴天津「中國」一出演，一星期後，偕楊寶森南下赴滬，膺黃金之聘，黃金滿期後，或將應某鉅公之邀，來京一遊。

尚小雲近況

興辭後，復驅車赴前門外「中和」戲院，訪尚君小雲，一別七載，而尚君豐采依然，相見時把臂話舊，無意中忽遇老友梁華亭，梁君前爲程艷秋之代理人，後因意見不合而分手，現任中和前台經理，尚君是日演漢明妃，名下無虛，究非後輩所能及也。尚君告余：「所以歷年不能南下者，爲一生心血結晶之榮春社所羈，社中諸弟子，均須親自指點，即彼等登台演唱，又須自已登台把場，故本人雖不甚演唱，而反較演唱爲忙碌，偶或出演，反能較爲空閒。」此亦可見尚君提掖後輩之熱心，不獨犧牲精神，且數年未曾南下，此筆鉅大損失，亦殊可觀也。該社人材甚多，異常整齊，即以天河配一劇而論，織女出場，其餘仙女多至十七人，陣容雄壯，概可想見。

平津話劇不見佳妙

復至東安市場吉祥戲院參觀青年劇團話劇，是日所表演爲曹禺原著「雷雨」，該院秩序不佳，實不宜於話劇，燈光佈景，一切均不够水準，比較上海中旅及劇藝社，遜色多矣。惟演員尚能認眞表演，惜台詞生疏，或係未能多多排演之故，票價售二元一角，日籍觀衆頗多，彼輩係藉此學習語言，亦有專爲欣賞藝術者，營業尚佳。

翌日轉赴天津，時中國大戲院亦表演話劇，演出者係大亞劇社，是日所演爲「原野」，且係該社臨別之一日，故下車伊始，未及休憩，即往參觀，「中國」較之「吉祥」，秩序尚佳，燈光佈景與青年劇團大致相同，上下票價二元三角，上座尚佳，但因該院面積太大，座位多，故不見擁擠耳，綜觀兩地之話劇，雖不及水準，但如能始終努力不懈，不畏艱鉅，有厚望焉。

程硯秋玉堂春　令人留戀不已

第二日爲程硯秋登台，打泡戲爲玉堂春，益以楊寶森之「失・空・斬」，鍾鳴岐之惡虎村，票價三元五角。五年前程之身體甚胖，現已較瘦，故其扮相，別具一種風韻，數年來未得一過戲癮，今得聆程之玉堂春，於願足矣，

白玉霜不像話，胖得像殷秀岑！

聞評戲皇后白玉霜，出演於北洋戲院，且連續三月之久，承往一觀，上座仍未稍衰，想見白姬號召力之一斑，白姬之身體，較前更形發胖，大有與火車龍頭殷秀岑分庭抗孔之概，吾想數年前，白姬若如現在之癡肥，其名未必如今日之盛也。其所以能上座三月不衰者，靠於過去之名耳。（下次再說）

無處可去　（方知）

不知道生在南京的人覺得怎樣，許多人到南京住久了，總感覺一種「無處可去」之苦。

所謂「名勝的地方，例如玄武湖，莫愁湖，燕子磯……都已經去過，再去沒有甚麼意味，既找不出甚麼意味，自不必化許多錢跑出城去好遠。

戲，沒有好戲可聽；電影，只是些中國片，頭輪時裝新片尚可一觀，古裝片儘取材於俚俗傳說，沒有看的價值；「北平書場」又暫時停歇，找一個看雜耍聽雜要的地方，便只有去遊「新世界」，而新世界裏面，太髒太亂，使人不耐久坐；那末，又該到哪裏去？

吃喝玩樂都可以算作「娛樂」，可是，偌大一個南京，竟沒有一處好玩的所在，無怪乎有人在報紙上天天喊吃，仔細想來，除去聚二三知己吃一頓，喝點酒，另外又找得出甚麼樂事？

會下棋的人，下下棋也是樂事，苦了不會下棋的許多人，遇到星期日或假期，想痛痛快快的玩一天，想破出幾個錢享一天樂，簡直找不出行樂之道。

本地人也許認爲吃吃茶，打打牌就很有趣，但在南京居住的外鄉人很多，他們並不一定喜歡這些，我們希望市當局或有錢的商人，能給人們一種正當娛樂的機會和地方，也可使人們願意多在南京住幾天。

本來，不找點樂兒可找甚麼，偏偏「無處可去」，悶煞悶煞！

影壇漫步

▽柳黛所寫「鄭重在北平失戀記」，前在中報「星期遊藝」發表，近出上海「中外影訊」轉載。

▽繼李英・王引之後，白雲亦將自費拍片，他們都是靠着老婆的「幫夫運」。

▽陳雲裳將返港，與金燄合作一片，由吳永剛導演。

▽顧蘭君與李英先行交易後，將擇吉開張，補行婚禮。

▽周璇「義父」柳中浩，近來經營地產，獲利百餘萬元，因之引人注意，時接匿名信，及怪電話，爲防患未然計，遂擺脫影院職務，深居簡出，並將汽車號碼更換。

▽金山・王瑩在香港拍片一部，大觀公司酬勞港幣六千，約合國幣二萬四千。

▽張恨水小說「如此江山」，亦將由國華搬上銀幕。

▽梅熹收一典當小開爲學生，希望他多進幾次當舖。

▽影片題名，常常抄襲人家翻譯過的西片，如「肉」即其一例。這個國產的「肉」是由英茵・顧也魯主演的，描寫鹹肉莊的故事，並請所謂「江南第一枝筆」唐大郎客串狎客，據說甚爲逼眞，那是自然的嘍！

▽國產新片正在上海開映者有：周曼華呂玉堃之「雨夜槍聲」；顧蘭君孫敏之「同命鴛鴦」，以及上述之「肉」，

▽很想到上海看外國影片，此時大光明正映華德狄斯耐之卡通長片；「南京」則映維多麥克勞倫之「花開結子」；國泰則爲蓓蒂黛維絲之「借謊紀」；他如大華米蓋羅納之「粉公子」，亦均令人神往。（斯人）

羣樂彩排歌孃方美齡

賈大元來京有感　王有道

唱戲走紅不走紅，不能說是與運氣毫無關係，這次賈大元由北平來京，似乎出門不利，打泡的前三晚就遇着大雨，上座自然減色；以後若不急起直追，前途恐怕是不易樂觀的。

平心而論，賈大元的藝術，實可當得平穩之稱，無論唱或做，以至扮相，都平平無疵，雖然沒有什麼驚人出奇之處，但沒有貧賤，沒有怪調，比起一般自命爲什麼什麼派的要高明得多。

他在民國十年初冬，曾因余叔岩喪母，替余之缺，在三慶園與尚小雲合作，約三個月的期間，穩穩當當的渡過那時雙慶社名角如林，班主是武生俞振庭，青衣尚小雲，花面郝壽臣，錢金福，裘桂仙，丑角王長林，慈瑞全，小生朱素雲，以此陣容看來賈的實力如何，也就可以知道了。

潮流的打擊，生活的壓迫，使得當日震動一時的名伶漸漸的沒落了，賈大元自從與徐碧雲分道揚鑣以來，是非，年來在舊京不常出演，連得他自己的弟弟賈盛習（演硬裏老生，偶去正角及紅淨），也比他搭的班多。

本戲與他是無緣的，在譚派鬚生中他是保守一派，身段之不邊式，嗓音之無韻味，也是他的缺點。

不過我們終希望他這次能够載譽而歸，一吐宿來悶氣。

賈盛吉之問樵閙府

信手拈來

•二虫居士•

▲中央舞台有三個「要看」而「可聽」的角兒，大元琴心之外，賈盛吉的丑，很不錯。丑角重「唸」，嗓子好壞，大有關係。盛吉的好，好在有嗓子；雖不及蕭長華那麼「鬆」，也不似馬富祿那麼「叫」，但發音吐字，亮中帶甜，身上乾乾淨淨，唱兩句平平穩穩，南京有此一丑，値得一提。

▼盛吉曾隨門兄大元在滬更新很久。可是沒有走紅。因爲那時同台的丑太多了！先後有孫盛武，小壽山，李一車，賈多才，（有一部份是旦角吳素秋鄭冰如帶去的盛吉跟大元連唱三期不動）。幾乎做了京丑大會串，盛吉只管包銀，不出鋒頭，所以沒有大紅。此番在京輪着他脫穎而出。其紅也宜！

▼賈盛習也是大元之弟，原唱裏子掃邊，嗓子，挺衝，唱亦規矩，近在舊都李世芳班掛二牌，做當家老生，也紅起來了！南京戲院，最需要這一類專重實際不務虛名的鬚生。與盛吉同台而儼然成了「對照」文章的，另有一丑名王文祥；昔在南方，也頗頗有名，（兩頗字疊用乃南方文人口頭習慣）現在怎樣？嗓音一點沒有，台下祗能以目代耳，看他嘴部動作，方知他在說什麼？內行說：「嗓子就是本錢」他的本錢太短啦！

▼友人告我：王文祥就是與汪桂芬同時馳譽的故名鬚生王玉芳的兒子。這倒失敬了！玉芳當年，爲內外行所欽敬，（那時的外行不似現在的票友，指戲迷也）。肚子之寬，嗓子之好現在還有人知道。王九齡的不朽作上天台，譚鑫培之外，祇有他的到眞傳。去歲在某票友那裏，曾看到玉芳「人辰轍」上天台的老片兒，不但與菊朋大不同，與叔岩的唱句也不一樣。（比叔岩多）即此一端，已可證明王老伶工的身份。誰料文祥潦倒至此，竟不像是「名父」之後，太可憐了！

▼張少樓不但唱戲使「花腔」，她一雙「秋波」也善使「花腔」。某票友說：少樓「引吭」像言菊朋，「迴眸」像吳素秋。可惜不唱紡棉花。要是紡，准紅！

▼北京禁紡棉花，上海趙嘯霜大紡特紡。南京不禁亦不紡。以「紡棉」起家的吳素秋，據說她紡到的聯券，法幣，不亞於一個小紗廠老闆。藝術與金錢的聯繫性，眞有些匪夷所思，稀弗弄懂哪！

九，十三，燈下趕出。

南京總經理　中華路金沙井七號合興華洋雜貨號西藥部及各大藥房均售　鎭江特約經銷　鎭江大西路大中西藥房

信誼藥廠最新發行

空前絕後特別靈驗之淋濁化學治療劑

一天霖

本品治淋特奇之點即僅須服至多十片藥片而能將惡疾在一天內治愈藥力安全和平絕不如普通治淋藥品之服後有損害腎臟障礙消化等弊

主治　急性及慢性淋病膀胱炎尿道炎等均奏奇效

廿四小時內　治愈淋濁

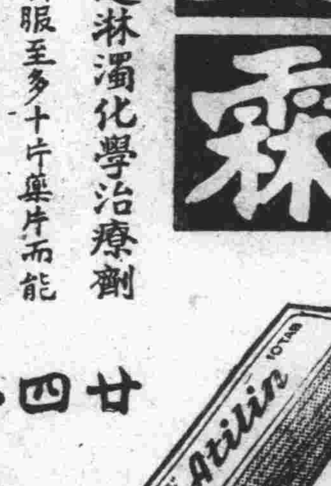

藥房均售

南京合興號謹啟

義合祥五洋紗布號開幕啓事

本號謹訂九月十四日正式開幕敬備茶點恭請各界光臨指導倘蒙賜顧無不竭誠歡迎

地址昇州路八十八號　經理宋靖遠　協理金元章　李才隆　謹啓

感謝陸軍第二十二師第八十五團馬團長又銘暨全體官兵德政

敬啓者：商民等世居江蘇高郵五區，自事變後，風聲鶴唳，日必數驚，奸宄乘機肆虐，市面于焉凋零，關經陸軍二十二師八十五團移防本區，該團馬團長又銘寬仁慈厚，紀律嚴明，撫綏地方，尤著奇功，闔閭安堵，七鬯不驚，萬民鼓腹以頌，商業日上而繁榮，夫民衆之得有今日者，殆皆我團長馬公暨全體官兵之所賜也，商民等飲水思源，無以爲報，特登報端，以揚德政　高郵縣第五區全體商農謹啓

國立上海大學院招收農學新生

本大學業已在首都成立籌備處辦理招生等事宜除委託就近各省市教育廳局代辦招生外尚有餘額如具有下列資格而願意入學者㊀備具最近半身四寸照片四張連同證件向本大學籌備處即日報名㊁資格凡在十八歲以上二十四歲以下之男子體格健全品行良善具有高中畢業或與高中畢業之同等學力者㊂訂期考試㊃學膳宿等費全免並酌給津貼　國立上海大學籌備處地點：南京上海路陰陽營三號

實業部合作人員養成所正科招生

㊀宗旨　培植合作人才推進合作事業　㊁名額　五十名（不收女生）㊂資格　1曾在大學或專科學校肄業而有證明文件者　2曾在高級中學畢業而有畢業證書者　3曾在合作事業機關服務一年以上具有證明文件者　㊃年齡　十八歲以上廿五歲以下　㊄報名手續　報名時須繳資歷證明文件最近二寸半身像片三張報名費二元並填報名單　㊅報名　自九月十五日起至九月三十日止　地址國府路國民大會堂本所　㊆考試　十月三日至四日　㊇考試科目　國文中外史地外國語（日英任擇一種）口試體格檢查　㊈開學　十月十日　㊉修業期間　一年　㊀待遇　學雜費一律免收并由所按月津貼二十五元（供宿不供膳）修業期滿成績優良者儘先分發任用　㊁附註　章程函索即寄　注意：對于合作事業不感興趣且不願深入農村及無刻苦耐勞之決心者無庸報名

中央警官學校招生廣告

一、本校爲造就幹部警官人材起見招收特科第二期幹部訓練班新生一班　二、學生名額定爲一百名訓練半年畢業　三、資格凡身體健全無不良嗜好年在二十三歲以上三十五歲以下合於左列資格之一者得報考（甲）凡公立或已立案之私立高級中學畢業者（乙）凡在軍警學校畢業或在黨政機關服務一年以上有證明文件者（丙）凡有上列二款同等學力或係五年制中學畢業者　四、報名日期九月十五日起至九月三十日止外埠得用通訊報名（投考人須繳報名費二元）　五、考試日期十月二日至三日　六、考試科目（甲）學科㊀國文㊁外國文（日文或英文）㊂數學（算術代數幾何三角）㊃公民（國府政綱史地常識）（乙）體格檢查（丙）口試　七、錄取者於訓練期內所有講義膳宿服裝及各項雜費均由校供給并月給津貼十五元　八、考試地點：南京三元巷本校　九、附則：詳細手續另有簡章函索即寄

政治警察署啓事

本署暨所屬全國感化院在調查統計部未正式成立前爲賡續推行工作計仍在原址照常辦公特此啓事　署長馬嘯天

中央陸軍軍官學校錄取新生通告

查中央軍校在本京招考新生所有試驗成績現已評定藏事正取學生四百六十五名備取學生九十三名仰正備取各生於本月十五日至十七日上午九時至十二時下午二時至五時來校報到入學合行通知此告

寶山 戴華 紀鶴慶 沈秀烈 劉潤才 湯茂偉 孫自強 張肅
義 賈少鞏 晉秀葉 蕭生 張希生 陳正華 鄒如立 中忠玉
宋瑞榮 于宗生 王聖榮 朱達 朱同衡 司長祺 黃納信
狄桐祥 邵振周 蔡文詩 趙立遜 盛郭來 錢劍宣 姚萬翰 番
永樟 鄭龍鵬 傅政 阮春本 劉明石 朱振華 顏炳俊 朱克
興 宋寶翔 馬榮炎 楊永泉 蕭望鈺 高超球 孫硯懿 蔣仲楊
丁鐵清 張鐘校 田潤泉 葉文喜 汪錡華 李昭三 陳長華
孫煉錚 桑德霖 劉會峯 曹仲光 桂燮波 高家華 陳興庚 王
士志 劉機挨 張西明 容文祥 武炎奎 趙國乾 駱燊漢 鄭烈
計延 崔瑞先 朱景明 張嘉彬 傅鳳 胡維威 劉維凱 王子忠
開 楊鴻生 李金津 吳鴻光 吳棟 謝寶新 陳慕元 唐子達
夏志文 滕蔭閎 赫纖峴 劉業海 陳百珍 張書南 諸鳳仁 謙
（文賢 李祥 陳貴先 高源 花其川 劉世晉 唐保閣 姚
正順 孫建云 戴緒先 鮑坤 周國憲 趙一鍾 陳纖鎔 陳懷鐵
取 吳紹周 方冠偉 鍾仰 李繼柱 尹祖鵬 陶成 張世義
）陳志賢 胡來翠 葉安剛 趙寶光 張子炎 馬玉麟 夏紫昌 蔡
吳芝剛 牛質儀 王舒志 吳應柱 曾澤文 曹志亭 陳樑翔 錢則
頌文 劉文彬 章伯芳 汪忠昌 王福生 郭世成 陳伯乾 羅平仁
韓 任世榮 劉志華 魏玉謙 李元根 袁運雋 郭連奇 戴恆翔
曹榮璋 楊錢卿 張森 朱劍禮 龔世鍾 鄭鼎弟 徐克鈺
張恆 陳國毅 許世沐 包萬云 謝德順 秦祺 張杏明 李
秉代 黃保 禹振著 李樹芳 陳耀忠 王慶斌 宋正紡 李爲
中 蔣宜 王如武 李攜勳 孫炳南 李杭雲 張岳剛 高松元
田錫唐 趙希輌 楊學辰 楊魁 張子之 馮紀中 衣長林
盛仲 郭亞民 黃自竹 和林祺 陳耀東 張良 卞成敬 劉
克鵬 么友東 王建三 鄒尤森 袁致南 馬光岷 張正賢 徐正
欽 朱汝鐮 任立華 周國壽 楊子和 陳雲程 馮默明 張國韓
羅象壓 李臺 巫瑞斌 周和 許正鵬 劉一庵 文銘烈
楊恩謙 陸夢顧 姚勇亭 翁坤椿 王善鵬 韓安鐸 （世懿 張
名福 李鴻鵬 胡占和 倪吉培 余福揚 趙可曾 張備堂 張克
茵 嚴雲鈞 王其暹 范旭翔 劉奮臨 戎建棟 程啓取 毅 賢
杜重生 陳榮楚 棠 昇 英飛 陳竹平 魏思發 ）楊建鑫
張學威 劉華陞 孫光越 張耀凱 焦桂鳴 吳子願 李兆平 孫
力謙 蔣玉亭 王樹彝 范錫祖 蔡克林 袁建良 鍾萬豐 李維
生 李玉凱 劉鎮 徐明中 蔣丁强 王蘇民 彭鎔 胡恩懷
馬威卿 吳文俊 李鵬禮 孫鴻揚 于子英 朱傑 賀桂德
楊德年 張濤 王振 滕議昌 魯恩玉 王華鴻 張培林 吳
崇潤 張震 胡昌 高長庭 徐友恆 楊漪鼎 沈之森 郭民
德 林玉琦 陳春漢 易熙源 王鎮梅 楊之格 祝遐漢 羅仰本
黃紀德 陳洪鏗 秦百春 程彧北 馮晏江 沈恢元 趙崇汾
王玉友 馬壽和 寇春年 秦精賡 周冠清 虞志亞 胡錫華 辛
志軒 李少安 史文冠 江若甌 陳德 張彬全 孫樹銘 陶鶴
昇 楊沐甫 趙萱鈞 張銀 蔡玉雲 張翔榮 商崚珊 竇振鳴
田崟波 蘇文華 劉良勇 劉慶山 經傑翔 丁震峯 章俊鉢
王桂范 蔣瑛 顏棟 沈玉盛 俞國銘 馬有寰 趙光堯 夏
馨 于塌超 曾家民 楊德衡 林樹三 周玉龍 龔圖遠 文倬
超 吳萬芳 李昭驥 梁安仁 孔德 李臣 蔡文臣 侯乾洪
李浩昌 趙邦源 鄭祖星 楊昭傑 許立培 嚴瑜 江盛華
王家然 田紹壽 許久禹 劉振桐 高容志 吳繩驄 關永庭 江
宇珍 李正鼎 劉紳仁 繆參華 徐鏡中 易仁 郭鴻順 張玉
拯 沈先旺 邱學麗 張斐復 嚴士平 楊培弋 楊起麟 吉培全
劉均電 湯菊詩 吳國郁 梁繩明 任弘 余奇凡 邱正生
楊振榮 李佩生 張範 周志敏 楊秋杰 常維庠 楊慶民 吳
景宇 朱乃銘 吳剛 陳朝 何鳳振 張克國 李雨臣 藏
瑞 潘伯心 趙紹道 金人鼎 曹成鳴 馬斌良 熊祥喜 梁賢潘
劉永鈞 趙世滄 黃俊 柴大剛 蔡昭雄 李仰森 李兆成
劉漢祿 孫富忠 方子琦 胡炳鵬 徐滋英 劉錫遠 張德宏 白
鏡禮 劉華田 張俊貞 文稽生 葛恩源 魏復武 奚德銘 陳振
銳 薛庭 孫東基 密宏爲 王玉義 劉靜成 胡盛賢 劉正亞
蔡勝漢 王佩藩 張玉武 汪毓堂 蔣學庭 劉文鵬 馬文魁
任增初 許振之 彭炳龍 尚浩墀 李從曾 王學 談復祥 蕭
一剛 胡志 張南 文德中 彭濤 黃鴻捷 程建葆 劉鴻
鳴 朱維剛 傅亞岑 劉英 朱正印 陳克春 柳鶴安 秦蘭志
潘國 朱壽民 劉保政 張慶鳴 彭培已 徐畢 石履湊
沈右安 徐竹彭 孫燕元 曹樹麻 魏會林 胡立槃 尹佑城 郭
乃之 紀大鎔 王敦亭 蔣榮椿 蕭振宸 胡宗志 俞承升 葉斯
徹 賀莽方 顧祜 童光生 吳昌中 史賢路 仲鐵堯 葉天
屈語隆 何樹强 沙光青 李俊明 石漢文 潘五 韓翰林
孫炳亭 葉從人 宋麟 祁伯揚 王振章 高煥耀 趙子蓀 邵
多權 焦家人 童壽鈞 楊玉錦 符學斌 倪濟民 呂崇洲 高志
鑫 蕭祥 蕭碧山 曹成麟 高賢道 郝瑞民 周瑞德 朱漢成
趙雲訓 黃孝寒 汪森 胡奮鑫 劉秉庭 周慕達 黃錦芝
李純 張昌登 趙象濟 程紹芳 嚴長濂 黃毓林 孫
儒春 侯克健 祁楷鈺 柳劍乾 顧周 孫江 曾宗華 項友
蕃 劉廣傑 李建智 王鴻痕 關晴雲 唐文煒 桑文有 王志達
鄭正濬 許鏡華 沈少聲 崔開初 孟景林 劉志謹 岳智香
陸寶中 邢澄田 湯蓄瀛 杜先明 桑德康 汪志成 姜克深 讀

玄武湖上之雲影波光 （江桐）

孤城血淚

海鳴

這幾日，蘇俄的列寧格勒城，正被德芬聯軍圍得水洩不通。大有孤城落日的情況。那守城的赤色孤軍，中了斯太林的麻醉，還在那慷慨激昂，不肯降服，誓要與同軍民人等，玉石俱盡的聯城同殉。雖或明知其不可為，但也要使爭城奪地的敵方，多出一筆巨大的代價，多費一些消耗。這在人道上講，是太殘酷的。卻是在戰爭中的軍人立場來講，這樣又也還是悲壯的。與軍略上的，悲壯，記得當年就在此地，我也曾一度衝動過這同樣的情緒，因此，我現在看兵書替人家落淚，對於這種孤城血淚的軍人悲壯的情緒，也是十分了解的啊！

但是，許多已往的戰史，很明白的告訴我們，這樣的悲壯，究有什麼用？天地間決沒有打不下的城池，攻不破的要塞，擊不碎的堡壘，在戰略上若不能取攻擊，只知道坐困死守以待斃，臨了終必是決無幸理。然而徒然的掙扎苟延一些時，一樣也還須付一筆大代價，并還是玉石不分，軍民同盡，在軍人有戰爭的責任，死不足惜，許多圍城中的無辜人民，跟著受痛苦，遭殃封，那為的是何來？所以這種片面的悲壯，只耗為軍人與當局逞意氣，而忘記了同殉的人民，究竟是「殘民以逞」，不足為訓的。

因此，這一次歐戰中，荷蘭軍總司令，與比利時國王之決然投降，自以為沒有權力可以犧牲人民，也不得不愛全軍士們的生命，也實在是一種高上軍人的光明磊落的胸懷，同樣仍須加以稱讚與敬重。史太林向來沒有把蘇俄人民當人看待，斷送一些人命，以保衛他自己，原已是家常便飯。如今更在這自身的生死關頭，當更不惜像趕可憐的羔羊群一樣，要把無量數俄國青年，都不必問有益無益，而只為他一個人去死。好在俄國人口本多，在什麼無產階級專政的高壓下，人人都像是剝奪了知識的大傻瓜，與不知有生命財產的窮光蛋，渾渾噩噩，無知無覺，惟窮人能打仗，拚窮命，以至於莫明所以的死掉。我每天看見報上，刊載着蘇俄軍的人力，似是無窮盡，又迭連宣傳着是如何的勇敢，我心裏真不知怎樣的酸痛？怎樣的嘆息？如今的文明世界上，竟還有這樣一個角落的極黑暗極殘忍的阿鼻地獄，由一個極猙獰的大惡魔，隨便拏這巨量的生命與血肉，作極奢侈的玩弄！

然而我更以已身所曾經的體驗，也在同時懺悔。以前在民國那些不大像樣的內戰中，作什麼孤城死守與什麼範城之戰，我似乎還是個始作俑者。二十六年前，也差不多是這種初秋天氣，在這龍蟠虎踞的石頭城，也曾親率上萬的孤軍，與外來水陸五面包圍的敵兵，共打了二十幾天的窮仗，結果是只打剩我一個人逃了出去，當然也會給地方上軍民以一些損害。如今回想起來，是真對不起這一些被損害的人們的，我願為此懺悔，為此祈禱，并更望世界上再沒有這種列寧格勒型的孤城血淚的無聊無益的慘劇！

雲臺山

劍雄

雲臺山，乃京郊名勝也。山離京市約七十華里，位於東南方，山勢雄壯，懷抱江寧縣陶吳鎮，離陶吳鎮十餘里。我等出陶吳鎮，沿着羊腸曲徑而行，抵山麓，攀杖而登，山雖不甚高，卻險峻非常，約行二十分鐘，抵山頂，至白雲觀，是一道院，四壁皆石砌成，蓋該觀建於最高峯，非堅不足以禦巨風。四壁有壁畫，前後約有房屋數十間，正殿懸呂祖像。觀後種有茶樹，亦即名聞江南之雲霧茶也。余等託小道引至觀主居室，蒙款以名茶，味頗芬芳，自足名貴。詢及山上名勝，蒙觀主指引頗詳，余等至龍池，該池乃一山穴，有水停瀦，內有一種四足動物，身頗類壁虎，頭有短鬚，據云「龍」也。現紫紅色，該池不及久坐，乃起而告辭。先至八仙台，該台位於山右，岩峯峭立，頗覺荒誕。後到雷音洞，該洞似面盆，上平坦，類似天然台閣。向內發音，發出一種驗驗之聲，雷音或因此而得名。每年陰歷正月，為香火最盛之期，遠近朝山進香者甚衆，左右數十里內，無人不知該山之名勝也。余等直至夕陽西下，乃冒雨賦歸。

苦雨

王西神

打頭黃葉倏秋深，人事天心感不侵。流潦轂妨泥滑滑，空庭水潑盡陰陰。枯藤上樹有驕色，窮鳥投林無好音。大地湛冥雲腳濕，不辭風雨作龍吟。

雁來紅

曉初

雁來紅，為秋日的一種觀賞植物，一名老少年，其紅紫黃三色相兼者，名曰錦西風，又名十樣景。人們以其葉的顏色嬌豔，每喜於庭院或園圃裏，種着幾棵，為寂寞秋容的點綴。記得楊萬里詩云：「開了原無葉，看來不是花，若為黃更紫，乃借葉為葩。」由此可證，明雁來紅的葉，不似凡卉的花來供人觀賞了。的確，牠是夠得上題詩入畫，以牠的葉令人愛賞。往昔秋天，我家庭院間，總有幾棵雁來紅，憑着天然的雨露，不費人家栽培，欣欣的長着。先君子善丹青，偶於滋衡明几淨的某晨，引起寫生的興致來，費了半日的工夫，寫出參亭的雁來紅一株，渲染的葉色，濃淡淺深，細辨之各各不同。圖成，認為平生得意之作，出示畫友，一為之拍掌。後又補畫公雞兩頭，啄食其下，人均嘆為傑作。今則此圖不知遺落誰手？先君子亦已物化，余又作客他鄉，不知庭院間的雁來紅，際此秋日，依舊向榮無恙否？往事如烟，思之惘然！

彙印叢書的利弊

范英才

自宋代起，就有把大部的叢書印給讀者看的事，一直到現在。缺點是因為部頭大，所以價錢貴。好處是把研究一種學問的書彙集在一處，能比一部一部的自去尋求更省力；或者保存單本小種的著作在裏面，使會不易於滅亡。但還第二種好處，是也靠着部頭大，價錢貴的，人們就因此格外珍重的。

（但）叢書也有蠹蝕，從明末到清初，就時有欺人的叢書出現。那方法之一，是刪削內容，輕減刻費，而目錄卻有一大串，使購買者只覺其種類之多；之二，是不用原題，別立名目，甚至另題撰人，使購買者只覺其收羅之廣。如「格致叢書」，「五朝小說」，「歷代小史」，「唐人說薈」等，就都是的。末一種大抵消滅了，只有「唐人說薈」，現在還化名為「唐代叢書」，有時還在流毒。然而時代改變，新花樣也跟着出來了。

（推）測起新花樣來，其一，是預先設定一種叢書的大名，羅列目錄，大如宇宙，微至蒼蠅身上的細菌，無所不包，這才分頭覓人，託他譯作，限定日期，必須完工。雖然譯作者未必定是專家，但總之有許多手同時在稿紙上寫字，于是不必窮年累月，一大部煌煌鉅製也就出現了；其二，原是有一批零碎的舊譯作，或者雖曾流行，一向不甚流行，而現在卻已經過了時候，于是聚在一起，略加類別，開成一串五花八門的目錄，而一大部煌煌鉅製也就出現了。

（出）版者是明白讀者們的心理的，苦於有些讀者們的，不知道什麼是必要的書籍；以往往以為被選進叢書裏的一本，總該是必要的書籍；而且叢書裏的一本，價錢也比單行本便宜，所以看來好像很上算；加之大小一律，也很合人們愛好整齊的心理，可以增滿本數又多，一下子可以增滿書架，規模不大的圖書館就省了下時常有這幾部書的精神；然而出版者是又很明白購買者的經濟狀況的，他深知道他們手頭已沒有還許多現錢，所以這些書一定是廉價或者是分期預約，使他們拚命的辦出來，使他們逐漸的繳進去。

但彙印新作，當然是好的，這才可以救讀者們的智識的飢荒，不過還是重印舊作，也並不壞，這是一種帶着文獻性的本子，已是僅僅是供讀者們的研究。如果是棧房角落的存書，或草稿，換新裝，招搖過市，但以「大」或「多」或「廉」誘人，使讀者化去不少的錢，實際卻不過得到一大堆廢物，這

（凡）惡影響之在讀書界是很不小的。留心於文化的前進的人，對於這些書應該加以檢討。

葵花

林郎

院子裏有幾株向日葵挺拔的在直立着。

這是前幾個月的事，小菊把幾顆葵花子埋在院子裏的牆邊下，並沒有須要人們加意的培植，它自己便一直的抽長，現在已有一丈多高。金黃色的花盤，襯托着綠的葉兒，也還有幾分清逸。尤其是它直上不屈的姿態，顯示出孤高和不俗的氣概，更令我愛好它。

在太陽才出的時候，它的花盤向着東方，太陽慢慢的向西移動，它也跟着向西移動，直到太陽落到地平線以下，它又回到向東的方向，等待着太陽的出現，等待着光明的再現。

它永遠的追求着光明！

菊花有着傲霜的性格，為陶淵明所賞識；蓮花有着出污泥而不染的特點，為周敦頤所垂青；梅花能在大雪紛飛的時候，吐放出超衆的香氣，竟被林老頭子當了嬌妻！

它們受了名士的賞賞，在花叢中有了絕高的地位，還不能不說是它們的幸運。追求光明，這是多麼好聽的名詞，可惜我不是名士，不然葵花從今天起也許會被人們另眼看待哪。

我等待着國內名人來給葵花加冕！

憂悒的眸子 （十四）

羅音

「她還時常內疚似的想到你，她和我說過：想見你一面，向你作一番赤心的表白，因為她的處境太困難，不得不和旁人結婚。她的眸子是永遠充滿着憂鬱的……」

我平靜地讀完歐的來信，心上的一塊石頭落下了地，感到無限輕鬆，既然她是幸福，我何必再耿耿於心呢？

至於到上海去看她一次，在我已覺得無這個必要，見面也許要回憶到往日。絕不是妥當的措施。

我回了一封信給歐：

「……我現在活得很好，很平靜，至於以往的歲月，我已很不願意回想。（簡直比一個短夢還要匆促。）琳子姑娘我很紀掛她，並請你代我為她祝福，請轉告她，不必因為她已結了婚而向我感到歉意，因為我始終是了解她的：……」

是的，我永遠不會忘懷她的，她的一具萎謝的花似的身體，她的暗青色的長衫，以及一些悠長的太息。閉起眼睛，我就彷彿看見她底充滿了憂悒的眸子……

……後記……

這故是真實的，是朋友柏的一段哀豔的羅曼絲。這是第三遍的重寫了，頭兩次的原稿，都讓我焚之於火，因為這淒悒的故事用第三人的立場來寫，似乎不易表現，所以我採用了主觀的寫法。

朋友柏的個性並不如文中的「我」那麼情感和沒有主斷，相反地，他很堅強。至於琳子姑娘的個性，也並不如我筆下所寫的那麼哀愁，為了要想把這篇文章表現得更淒豔，我終於把她強調成一個無能的具有善良心的典型。

頭兩次稿子比這長得多，加上許多無謂的穿插，不但動搖了整個的佈局，在客觀上也減少了情節的機動性，——把故事的發展造成了一種突如其來的蕪雜。所以當我第三次重寫的時候，我毫不可惜的刪了一小半累贅的文字。

如果沒有人對這篇東西發生好感，我承認我是幼稚的……（完）

秋花

盧文希

低了頭，這樣的問吳秋萍，羅珊讓自己的身子跟吳秋萍更靠緊了些。

怎樣說呢？告訴她自己被她的眸子迷惑了嗎？告訴她自己要從她的眸子中讀出一些故事來嗎？不可能的，這太危險性了，謹慎些，不要使她誤會，也不要使自己誤會。

吳秋萍這樣正經地言：

「你的眼睛很像我的一個朋友的，她也有像你這樣的一對好看的眼睛」。

「真的嗎」？

「我是不會說謊的，而且她的照片你說你也看到過」。

「是她嗎？我那裏及上得她的好看呢？」

用眼睛瞟着吳秋萍，這麼嫣然一笑。

無意地說出了羅珊的像嫣君的，現在想來她們的眼睛真是有些相像，一樣的大，一樣的嫵媚，祗是羅珊的睫毛比較長一點，因此顯得更好看，因為是經過整理的。羅珊的眼睛，比美國女明星瓊克勞馥的大得更好看，嫣君的則充足地代表了東方的典型美，沒有一些缺點可以找得出來。

整個地，以羅珊的美來跟嫣君比較，實在說不出到底哪一個更美，羅珊的嬌豔，嫣君的端麗，都具有着各個的美點，祗是羅珊的少婦風姿是略較嫣君使人眩惑一點。

對着羅珊，吳秋萍用眼睛暗暗又在她身上看了一遍 ㊃㊅

清代的兩江總督

兩江總制三省鈞衡

南京，在明代與北京並稱兩京，清代雖改為行省，但是規模之大，仍為全國各行省之冠。總督衙門左右牌坊是「兩江總制」，「三省鈞衡」。別的總督如兩廣，閩浙，陝甘，說兩省就是兩省，湖廣總督亦只管兩湖（管不著廣東或廣西）。惟兩江總督，其名雖「兩」，而外管之省則「三」，除光緒末新設之東三省總督外，從無「三省鈞衡」之總督，（東三省總督轄境雖寬，而州縣設治，尚不及內地一省之多。）此官在康熙雍正時叫做「江南江西總督」，江南包括江蘇安徽，而江蘇一省即有兩個布政司（江寧一個，蘇州一個），合之安徽江西共轄四個布政司，是不但三省，而且四省矣。（布政司原是一省行政之長，而總督巡撫，則以部院資格監臨，非地方官性質。）故曰第一位大總督也。

兩江總督兼南洋大臣及鹽政，而地方行政則蘇皖贛各有巡撫專管，總督只是兼轄，其直接行使政權之地，實不過江淮徐揚數府。（故江寧布政使所轄不算美缺，而江蘇布政使所轄蘇，松，常，鎮，皆財賦之區，膏腴之地，兩者同官同省，而肥瘠判然。）他的權威，不在例行政事，而在外交軍事，東南大局，而且巡撫的事，一旦發生問題，政府要取決於總督。如前清季年蔡乃煌案，應德閎案是也。

㊀端方在江督任時，陳啟泰為蘇撫，因上海道蔡乃煌跋扈，專摺奏參，上諭命江督查辦，結果，陳啟泰一氣而亡，端方卻很滑稽的說：「我今好比孔子，厄於陳蔡之間。」此事按普通情形說，巡撫參劾屬員，照例不成問題，若另派查辦，巡撫太無體面，所以為陳撫抱不平的很多。但是蔡氏雖可惡，老陳亦欠斟酌。上海道是海關道兼通商外交事項，巡撫若加以參劾，總以與總督（南洋大臣）會同出奏為是。（山東之登萊青海關道，直隸總督亦有權過問，以其為北洋大臣也。）若單銜奏參，總督先不高興了。（後蔡乃煌被度支部尚書載澤劾罷，命江督監追虧款，可見此道缺最有關係之上司乃總督也。）

㊁張人駿繼端方而為江督時，江蘇巡撫為程德全，適蘇州藩司出缺，程委應德閎署理，被北京的官們所知，勃然大怒，參奏一本，說應德閎以知府甫過道班，資淺又非實缺，遽署市政，實屬妄為。清廷這回不交查辦了，立時降旨把巡撫申斥，把應德閎的藩司撤任，命總督張人駿另行派員署理。此案是不信任巡撫之用人，而取決於總督。前一案是不信任巡撫之劾人，而取決於總督，總督之權威，於此可見。（應德閎本是幹員，民國後曾任蘇民政長，程之用應，不全是濫用。惟按前清官場通例，藩司出缺，常由臬司署，再則實缺道員，應氏資淺，易生疑問，亦是實情。）

身體第一

杞原

天時候冷候暖，以致疾病流行。筆者也病着，但還能勉強起來握管，總算是偶攖小極了。

在家鄉，曾遇到一個五十多歲的人，他說四十年來沒有生過病，這樣的健康，令人有「神仙」之想。

沒有資產的人，身體就是資產。要是身體不健康，便是資產的脆弱。資產脆弱，則經營怎能發展？所以人生的聰明本領，尚在其次，身體第一要緊！

金粉世家摘畫 （一二六）

波花

金太太在燈光下，見燕西臉上的肉，陷下去許多，噯呀一聲道：這孩子！怎麼這兩天工夫，憔悴到這個樣子？道之笑道：這孩子簡直是害想思病，要不給他治一治，恐怕就要躺下了。金太太道：我真也猜不透，這件婚事何以要這樣急着辦？燕西一頓腳道：我不要你們管我的事？明天我作和尚去。

鐵樹子

香琪

我母親很做人家，至少總有兩三年可以支持，難道這兩三年裏我還不能離開這裏嗎？所以她覺得很樂觀，叫周祥成把套鞋藏好了，當心不要被有人看見。

「我明天動身嗎？」周祥成問阿菱。

「不，我明天同三太太講了再說。」

「那末，還套鞋裏藏着許多鈔票，被人瞧見了怎麼辦，還是拿出來的好，等去的時候再裝。」

阿菱聽了笑起來，覺得不錯，心裏佩服祥成的細心。

明天，阿菱同三太太講起，有一個小茶房叫周祥成，人很老實，叫他去接老太太，一定很好的。

「這個人是不是上海人？」三太太問。

「不是，他是鎮江人。」

「那末，上海的路道他熟不熟？」

「他，他……從小在上海讀過書。」阿菱一時回答不出，便扯了一個謊。

當時三太太答應了，阿菱便去叫周祥成進來，三太太叫阿菱寫了一封信，交周祥成帶去，說給他一千塊錢做盤費，總夠了。

這一晚阿菱很忙，替祥成整理行裝，其實祥成所有的只有幾件破衣服，包一個小包裹便紓齊了；阿菱忙的是自己的事情，長長的寫了一封信，報告他母親離開了家裏的事情，當然小蘇州和朱畢的事她不再提起，說明祥成住在家裏讀書。寫好了，又包了幾件衣服，可以讓母親穿的，最後，替祥成填了一張總部裏的特別通行證，這通行證可以不受檢查。

阿菱雖然在替周祥成準備動身的事情，心裏好像有些說不出的情緒，在她確乎覺得十分悵惘，雖然祥成年紀祗有十五歲，比較起來，阿菱僅比他大得三歲，所以在情感上也可算是一對純潔的情侶，許多日子以來，沒有一天不見面。㊉㊀

保利他民

補血強壯

常患感冒的小孩
血色不良的小孩
微熱不退的小孩
食慾不振的小孩
胃腸不健的小孩
及其他虛弱小孩

保利他民是以牛乳蛋白質為原料，利用人工消化法而成的阿米諾酸劑，并有維他命B的配入，對於前述虛弱小孩，有增進營養，增加體重，催進食慾，改良血色，增強抗病力量等々效果。

又保利他民因是甘甜美味的液劑，最為小兒所愛服。

（包裝）一五〇瓦 二五〇瓦 五〇〇瓦

武田大藥廠 日本大阪市東區道修町 上海四川路一二五號 漢口江漢路 廣東漢民北路一五四號

41(5)122

治淋得意丹

（武田牌）

減淋·去濁·止痛

武田大藥廠 日本大阪市東區道修町 上海四川路一二五號 漢口江漢路 廣東漢民北路一五四號

日本評論

三十年八月十五日出版

第二卷第八期要目

德蘇戰局與日本前途
日本南進之經濟的基礎
日本政治機構的改組問題專輯
日本內閣蟬蛻之意義
近衛再組閣之透視（東京特訊）
近衛首相三次組閣之面面觀
再論日蘇關係
日美關係之史的考察（續）
日本新財政方策之剖析
日本金融新體制之檢討
日本中小工業的現狀
日本產業之新體制
史太林的重大錯誤
德蘇開戰與日本
德蘇開戰與日美關係
廢止支那一稱呼問題
古代中日關係的回顧
日本近代文學之蛻化
日本金融界之新巨頭
日本之文藝雜誌
▲時人彙誌 井野碩哉
▲遊記 隨軍日記
日本社會新聞摘要
日本時事輯要

每冊四角 半年二元 每年四元

日本評論社出版 大行宮四條巷仁壽里三十二號

經售處 朱雀路三通書局

各大書局均有出售

▶注意◀如向本社常年訂閱特別優待